

## **LUKA RIJEKA D.D.**

Do 26. travnja 2024. godine nije održan sastanak Nadzornog odbora Luke Rijeka d.d., te iz tog razloga set izvješća za objavu na tržištu kapitala nije mogao biti odobren od strane Nadzornog odbora. Investicijska javnost biti će pravovremeno obavještena o sastanku Nadzornog odbora, te potvrdi izvješća.

**LUKA RIJEKA D.D.  
RIJEKA**

**GODIŠNJE IZVJEŠĆE  
ZA 2023.GODINU**

# SADRŽAJ

## Stranica

Izvešće posloводства za 2023. godinu.....	1
Nefinancijsko izvješće za 2023. godinu.....	22
Izjava o primjeni kodeksa korporativnog upravljanja.....	59
Izjava o odgovornosti Uprave.....	64
Izvešće neovisnog revizora.....	65
Račun dobiti i gubitka i Izveštaj o ostaloj sveobuhvatnoj dobiti.....	78
Izveštaj o financijskom položaju.....	79
Izveštaj o promjenama glavnice.....	81
Izveštaj o novčanom toku - indirektna metoda.....	83
Bilješke uz godišnje financijske izvještaje.....	85-160



# GRUPA LUKA RIJEKA

## IZVJEŠĆE POSLOVDSTVA ZA 2023. GODINU



LUKA RIJEKA D.D.  
Riva 1, HR-51 000 RIJEKA  
OIB: 92590920313

Rijeka, Travanj 2024.

## STRUKTURA GRUPE LUKA RIJEKA

Grupu Luka Rijeka čine:

### **LUKA RIJEKA d.d. Rijeka (Društvo)**

Matično društvo, najveći koncesionar za prekrcaj suhих tereta na području riječke luke i pruža usluge u pomorskom prometu, lučke usluge, te usluge skladištenja roba i špedicije.

Sjedište Društva je u Rijeci, na adresi Riva 1.

**LUKA - PRIJEVOZ d.o.o. Kukuljanovo**, 100% u vlasništvu Luke Rijeka d.d., čija je osnovna djelatnost pružanje usluga prijevoza.

Sjedište Društva je u Kukuljanovu, na adresi Kukuljanovo 460.

**STANOVI d.o.o. Rijeka**, 100% u vlasništvu Luke Rijeka d.d., čija je osnovna djelatnost gospodarenje stanovima u vlasništvu matičnog društva i poslovi upravljanja zgradama.

Sjedište Društva je u Rijeci, na adresi Dubrovačka 4.

**LUKA RIJEKA CONTAINER DEPOT d.o.o. Kukuljanovo**, 100% u vlasništvu Luke Rijeka, čija je osnovna djelatnost punjenje/praznjenje, ukrcaj/iskrcaj i popravak kontejnera.

Sjedište Društva je u Škriljevu, na adresi Kukuljanovo 460.

Luka Rijeka d.d. vlasnik je 49% udjela u društvu **JADRANSKA VRATA d.d.**, Rijeka. Dobit/gubitak ovog društva pripisuje se Luci Rijeka d.d. po metodi udjela.

Na dan 31. prosinca 2023. dionički kapital matičnog društva **LUKA RIJEKA d.d.** iznosio je 67.402.375 eura te je raspodijeljen na 13.480.475 dionica pojedinačne nominalne vrijednosti u iznosu od 5 eura. Sve izdane dionice registrirane su i uplaćene u cijelosti.

Udio institucija Republike Hrvatske: CERP-a, u vlasničkoj strukturi Društva na 31. prosinca 2023. godine iznosi 25,02%.

Društvo PORT ACQUISITIONS A.S. sa sjedištem u Pragu, Republika Češka, dana 14. ožujka 2023. godine kupilo je dionice od društva Rubicon Partners Ventures ASI SP Z.O.O. i OT Logistics S.A., te je time steklo 34,34% redovnih dionica, i postalo najveći pojedinačni dioničar.

**VLASNIČKA STRUKTURA GRUPE LUKA RIJEKA**

Pregled ključnih dioničara i vlasničke strukture Društva na dan 31. prosinca 2023. godine je kako slijedi:

Dioničar	Broj dionica	% vlasništva
PORT ACQUISITIONS A.S.	4.629.564	34,34%
CERP/ REPUBLIKA HRVATSKA	3.372.495	25,02%
OTP BANKA D.D./ AZ OMF KATEGORIJE B	2.024.227	15,02%
ERSTE & STEIERMARKISCHE BANK D.D./ PBZ CO OMF KATEGORIJE B	1.024.100	7,60%
OTP BANKA D.D./ ERSTE PLAVI OMF KATEGORIJE B	918.221	6,81%
ERSTE & STEIERMARKISCHE BANK d.d.	215.303	1,60%
OTP BANKA D.D./ ERSTE PLAVI EXPERT- DOBROVOLJNI MIROVINSKI FOND	123.093	0,91%
OTP BANKA D.D./ AZ OBVEZNI MIROVINSKI FOND KATEGORIJE A	115.000	0,85%
ZAGREBAČKA BANKA D.D./AZ PROFIT OTVORENI DOBROVOLJNI MIROVINSKI FOND	95.575	0,71%
ERSTE & STEIERMARKISCHE BANK D.D.	40.200	0,30%
OSTALI DIONIČARI	922.697	6,84%
<b>Ukupno</b>	<b>13.480.475</b>	<b>100,00%</b>

Društvo/Grupa dobrovoljno primjenjuju Kodeks korporativnog upravljanja kojeg su zajednički izradile Hrvatska agencija za nadzor financijskih usluga i Zagrebačka burza d.d., te redovito godišnje donosi Izjavu o primjeni Kodeksa korporativnog upravljanja. Izjava i Kodeks korporativnog upravljanja dostupni su na internetskim stranicama Društva.

Sastav upravnih i nadzornih tijela Društva

**Revizorski odbor**

Članovi Revizorskog odbora tijekom 2023. godine bili su kako slijedi:

Alen Host	Član od 31. kolovoza 2022.
Vesna Buterin	Član od 31. kolovoza 2022.
Marin Mijolović	Član od 31. kolovoza 2022. (Predsjednik od 28. travnja 2023.)

**Nadzorni odbor**

Članovi Nadzornog odbora tijekom 2023. godine bili su kako slijedi:

Alen Jugović	Predsjednik Nadzornog odbora od 27. prosinca 2017.
Dragica Varljen	Zamjenik predsjednika Nadzornog odbora od 28. veljače 2020.
Hrvoje Pauković	Član od 28. veljače 2022.
Witold Waldemar Rusinek	Član od 31. kolovoza 2020. do 25. kolovoza 2023.
Tomislav Penić	Član od 31. kolovoza 2022. do 24. kolovoza 2023.
Jesper Kjaedegaard	Član od 25. kolovoza 2023.
Ondrej Jašek	Član od 25. kolovoza 2023.

**Uprava**

Članovi Uprave tijekom 2023. godine bili su kako slijedi:

Duško Grabovac	Predsjednik uprave od 1. svibnja 2020.
Marina Cesarac Dorčić	Član od 01. prosinca 2022.

## KLJUČNI DOGAĐAJI tijekom 2023. godine

### **CEF (Connecting Europe Facility) projekti**

Višegodišnje investicijsko ulaganje putem CEF projekta na Terminalu Rijeka kontinuirano se je odvijalo i tijekom cijele 2023. godine, a građevinski radovi su se izvodili na području cijelog Terminala Rijeka. U 2023. godini izvedeni su završni radovi na morskoj strani silosa, završni radovi na Budimpeštanskoj obali, završni radovi na Visinovom gatu-južna strana, započeli su radovi na zgradi Metropolisa i na Praškoj obali, te radovi na spoju Visinovog gata, Budimpeštanskog pristaništa, Praške obale i zgrade Metropolisa. Vrijednost ulaganja na CEF projektu Rijeka tijekom 2023. godine iznosila je 12,8 milijuna eura. S obnovljenom infrastrukturom povećat će se kapaciteti skladišta, očuvati tehnička sredstva i tereti, čime će se povećati sigurnost manipulacija u luci, a kvaliteta pružene usluge biti će poboljšana.

U sklopu projekta CEF Bakar tijekom 2023. godine Društvo/Grupa je zaprimilo potvrdu o zaključenju svih aktivnosti i konačne provjere završnog i financijskog izvještaja, te je time osiguralo konačnu isplatu ukupno sufinanciranih sredstava od strane Europske izvršne agencije koja su primljena u svibnju 2023. g.

### **Terminal kontejner Depo**

U studenom 2023. godine dobivena je građevinska dozvola za uređenje nove skladišne operativne površine Terminala kontejner Depo, čime su stečeni svi preduvjeti da se krene u realizaciju projekta. Projekt je vrijedan 5,7 milijuna eura, a tijekom prve polovice 2024. godine kreće se sa radovima.

Tijekom 2023. godine izvršena su ulaganja u infrastrukturu i uređivanje površine postojećeg platoa na Terminalu kontejner Depo u vrijednosti od 900 tisuća eura. Također, krajem godine započelo se je sa uređenjem ulaza u Terminal kontejner Depo i Terminal Škrljevo ugovorene vrijednosti 118 tisuća eura, a završetak radova očekuje se u drugom kvartalu 2024.

### **Terminal Škrljevo**

Sukladno usvojenoj poslovnoj strategiji, Društvo/Grupa je realiziralo zamjenu dotrajalih sredstava za rad i nabavilo nove strojeve, i to 4 motorna viličara nosivosti do 6 t u vrijednosti od 428 tisuća eura, 1 motorni viličar nosivosti do 5 t za potrebe manipulacije kontejnerima u vrijednosti od 82 tisuće eura, 2 elektro viličara nosivosti do 2,5 t u vrijednosti od 87 tisuća eura, te 2 ručna elektro viličara.

### **Terminal Bakar**

U 2023. godini nastavili smo sukcesivno ulagati u zamjenu strojeva, te za potrebe Terminala Bakar nabavili motorni viličar nosivosti 4 t u vrijednosti od 69 tisuća eura i motorni viličar nosivosti 6 t u vrijednosti od 114 tisuća eura.

### **Terminal Bršica**

Za Terminal Bršica proveden je postupak javne nabave, te potpisan Ugovor za kupnju hidraulične portalne dizalice nosivosti do 20 t u vrijednosti od 2,5 milijuna eura, a rok isporuke produžen je s kraja 2023. na kraj travnja 2024. godine. Dizalica je stigla početkom travnja 2024. godine. Nabavljen je i stavljen u uporabu jedan motorni viličar nosivosti 4 t u vrijednosti od 69 tisuća eura, čime će se, uz nabavku dizalice, omogućiti istovremeni rad dva broda i tako povećati produktivnost.



### Terminal Rijeka

Zbog gubitka koncesije nad Zagrebačkom obalom u okviru Terminala Rijeka bilo je potrebno preseliti svi lučke sadržaje – radionice servisa održavanja, garaže i uredske prostore odjela mehanizacije, skladišta nabave sa područja Zagrebačke obale i osigurati im novi prostor za rad. Za tu svrhu, tijekom 2023. godine, preuredilo se je skladište br. 9 u radionice raznih namjena za potrebe servisa održavanja, i to automehaničarske, autoelektričarske, vulkanizerske, bravarske, mehaničarske i tokarske radionice, u sklopu kojih se održavaju sredstva rada koje koristimo u svakodnevnom poslovanju za obavljanje lučkih djelatnosti. Vrijednost izvedenih radova do kraja 2023. godine iznosi 871 tisuću eura. U okviru modernizacije radionice Servisa održavanje planirana je i nabavka 3 mosne dizalice vrijednosti 56 tisuća eura.

U 2023. godini uklonjen je objekt Skladišta br. 16, čime je stvoren otvoreni skladišni prostor za prekrcaj i skladištenje metalnih proizvoda. Tijekom 2023. godine izvedeno je radova u vrijednosti od 373 tisuće eura.

Pokrenut je postupak sanacije i modernizacije obalne dizalice nosivosti 32 t na Terminalu Rijeka u vrijednosti od 365 tisuća eura. Završetak radova planira se u drugom kvartalu 2024. godine.

Kako bi se omogućilo brže i jednostavnije poslovanja, te poboljšalo i olakšalo pretovar tereta nabavljeno je nekoliko strojeva. U prvom tromjesečju 2023. godine nabavljena su 2 motorna viličara nosivosti 25 t i 33 t ukupne nabavne vrijednosti 742 tisuće eura. Početkom mjeseca lipnja nabavljen je i stavljen u upotrebu 1 motorni viličar nosivosti 6 t u vrijednosti od 107 tisuća eura. Tijekom trećeg tromjesečja nabavljena je auto košara za radove na visinama u iznosu od 67 tisuća eura.

**NATURALNI POKAZATELJI POSLOVANJA**

**Ukupni promet**

Promatranjem naturalnih pokazatelja poslovanja uočen je porast prometa generalnog tereta s 719.094 tona u 2022. godini na 759.286 tona u 2023. godini. Indeks prometa za generalni teret iznosi 106, što ukazuje na povećanje od 6%. Za rasuti teret primijećen je pad s 1.569.779 tona u 2022. godini na 1.392.682 tone u 2023. godini. Indeks prometa iznosi 89, što označava smanjenje od 11%. Kod kontejnerskog prometa došlo je do blagog smanjenja s 290.729 tona u 2022. godini na 271.454 tone u 2023. godini, s indeksom prometa od 93, što implicira pad od 7%. Promatrajući ukupni promet, bilježi se pad ukupne tonaže s 2.579.602 tona u 2022. godini na 2.423.422 tone u 2023. godini. Ukupni indeks prometa iznosi 94, što predstavlja ukupni pad od 6%.

Ukupni promet Luke Rijeka d.d. od siječnja do prosinca 2023./2022. bio je kako slijedi:

Luka Rijeka d.d.	Realizacija 01.-12.2023.	Realizacija 01.-12.2022.	Indeks 2023/2022
Generalni teret (tone)	759.286	719.094	106
Rasuti teret (tone)	1.392.682	1.569.779	89
Kontejneri (tone)	271.454	290.729	93
<b>UKUPNO (tone)</b>	<b>2.423.422</b>	<b>2.579.602</b>	<b>94</b>

Struktura prometa - Luka Rijeka d.d. 2023.godine

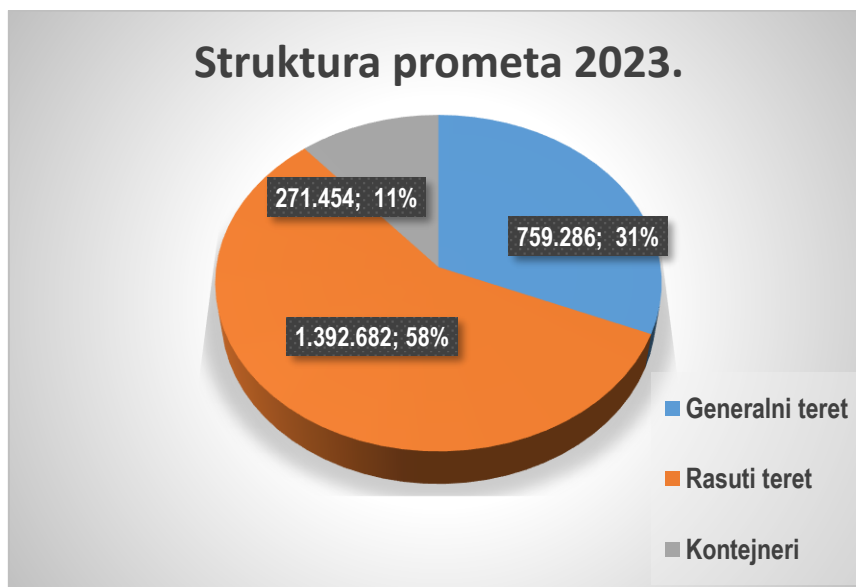

Struktura prometa u 2023. godini obuhvaća 759.286 tona generalnog tereta (31%), 1.392.682 tona rasutog tereta (58%), i 271.454 tona kontejnerskog tereta (11%).

### Generalni tereti

Generalni teret u prometu ostvarenom tijekom izvještajnog razdoblja ukazuje na raznolike trendove unutar kategorija tereta s kojima Društvo/Grupa posluje.

Primjećuje se značajan porast u prometu frigo tereta, sa 53.771 tona u 2022. godini na 67.273 tona u 2023. godini. Ovo predstavlja povećanje od 25%, s indeksom prometa od 125. Segment metalnih proizvoda bilježi povećanje od 38%, sa prometom koji raste s 131.155 tona na 180.363 tone. Promet opreme i konstrukcija pao je za 39%, smanjivši se s 20.874 tone u 2022. na 12.827 tona u 2023., što je rezultiralo indeksom prometa od 61.

Promet kamena i građevinskog materijala smanjio se za 40%, padajući s 45.318 tona na 27.316 tona, čime je indeks prometa za tu kategoriju postavljen na 60. Promet segmenta tereta stoke porastao je za 21%, sa 28.778 tona na 34.780 tona, što je rezultiralo indeksom prometa od 121. Količina prehrambenih generalnih tereta u prometu smanjila se za 10%, s padom s 6.893 tone na 6.186 tona, označenim indeksom od 90.

Promet kemijskih proizvoda zabilježio je porast od 22%, rastući s 9.055 tona na 11.017 tona, što je evidentirano indeksom od 122. Promet drvom blago je pao za 3%, smanjivši se s 410.178 tona na 399.140 tona, čime je indeks prometa postavljen na 97. U kategoriji ostalih generalnih tereta došlo je do značajnog porasta od 56%, s povećanjem s 13.072 tone na 20.384 tone, čemu odgovara indeks prometa od 156. Drvo i metalni proizvodi su segmenti tereta koji najviše udjela zauzimaju unutar strukture generalnog tereta s kojima Društvo/Grupa posluje.

Ukupno za generalne terete, porast je s 719.094 tone na 759.286 tona, što je indeks od 106, odnosno rast od 6% u odnosu na prethodnu godinu.

#### Struktura generalnog tereta:

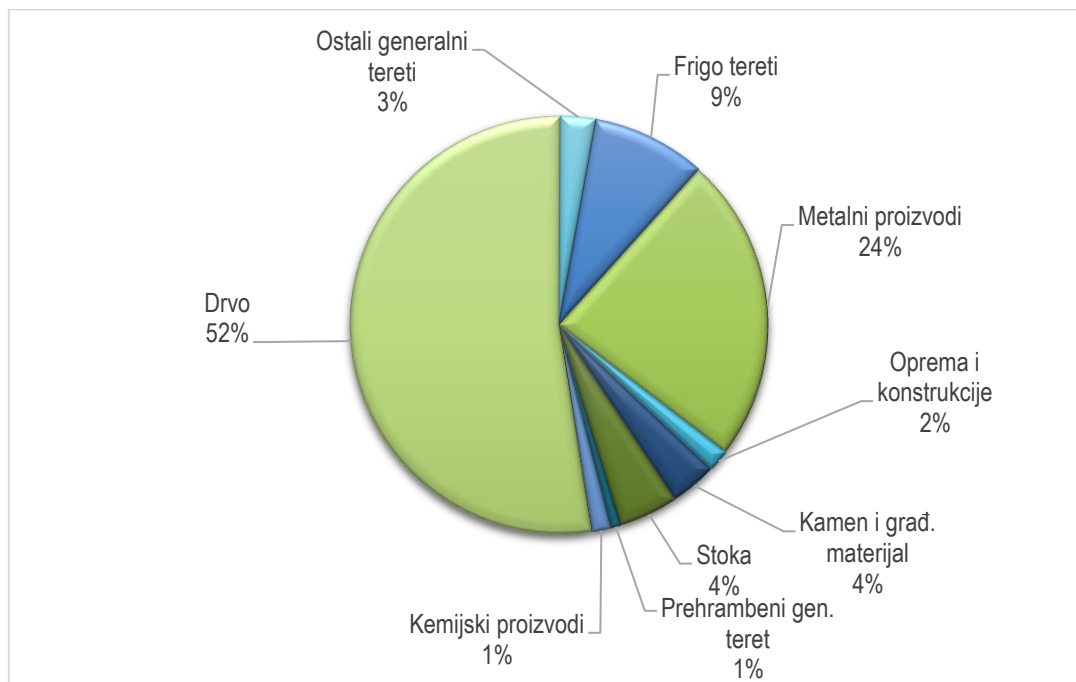

Struktura generalnog tereta u 2023. godini obuhvaća 399.140 tona drva (52%), 180.363 tona metalnih proizvoda (24%), 67.273 tona frigo tereta (9%), 34.780 tona stoke (4%), 27.316 tona kamena i građevinskog materijala (4%), 20.384 tona ostalih generalnih tereta (3%), 12.827 tona opreme i konstrukcija (2%), 11.017 tona kemijskih proizvoda (1%), i 6.186 tona prehrambenog generalnog tereta (1%).

### Rasuti tereti

Rasuti tereti u prometu ostvarenom tijekom izvještajnog razdoblja ukazuju na raznolike trendove unutar kategorija tereta s kojima Društvo/Grupa posluje.

Promet žitarica porastao je za 29%, s povećanjem s 165.539 tona na 213.289 tona, s indeksom od 129. Promet uljarica povećao se za 128%, s rasta s 3.640 tona na 8.276 tona, što indeks od 227 potvrđuje. Ugljen je zabilježio impresivan porast od 128% s 227.778 tona na 518.720 tona, što se odražava indeksom od 228.

Željezna rudača je doživjela drastičan pad prometa od 85%, sa smanjenjem s 544.041 tona na 79.999 tona, indeks je 15. Promet soli ostao je gotovo nepromijenjen s blagim padom od 2%, smanjujući se s 89.143 tona na 87.358 tona, s indeksom od 98. Promet šećera uvelike je porastao za 181% sa 14.400 tona na 40.534 tona, što ukazuje indeks od 281.

Staro željezo pokazuje pad od 12% s 289.126 tona na 254.430 tona, indeks iznosi 88. Promet cementa smanjen je za 71% sa 24.432 tona na 7.072 tona, što je indeks od 29.

Kameni agregat je imao pad od 7% s 192.650 tona na 180.001 tonu, s indeksom od 93. Ostali rasuti tereti također su započeli s 3.003 tona u 2023. godini, bez prometa u prethodnoj godini. Ugljen i željezna rudača su segmenti tereta koji najviše udjela zauzimaju unutar strukture rasutih tereta s kojima Društvo/Grupa posluje.

Ukupan promet rasutih tereta smanjen je za 11%, sa smanjenjem s 1.569.779 tona na 1.392.682 tona, što ukazuje indeks od 89.

### Struktura rasutog tereta:

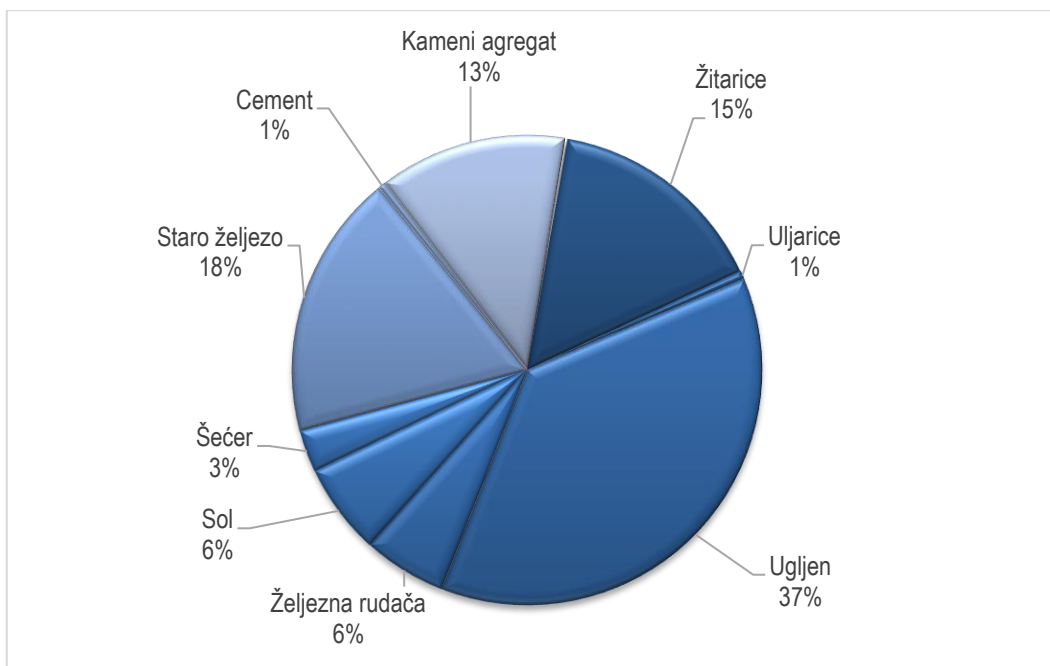

Struktura rasutog tereta u 2023. godini obuhvaća 518.720 tona ugljena (37%), 254.430 tona starog željeza (18%), 180.001 tona kamenog agregata (13%), 213.289 tona žitarica (15%), 87.358 tona soli (6%), 79.999 tona željezne rudače (6%), 40.534 tona šećera (3%), 7.072 tona cementa (1%), 8.276 tona uljarica (1%).

### Konteјnerski promet

Luka Rijeka d.d. bavi se uslugama punjenja i pražnjenja konteјnera, te kopnenim manipulacijama tereta od Terminala Brajdica do Terminala Škrļjevo i Terminala Rijeka (i obrnuto).

Ukupna težina konteјnera u prometu smanjila se za 7% s 290.729 tona u 2022. na 271.454 tona u 2023. godini, što indeks od 93 potvrđuje.

Broj konteјnera mjereno u TEU (Twenty-foot Equivalent Unit) također je smanjen za 7%, s 147.523 TEU u 2022. na 137.144 TEU u 2023. godini, također s indeksom od 93.

Ovi podaci ukazuju na smanjenje aktivnosti konteјnerskog prometa u Luci Rijeka tijekom navedenog razdoblja, što je jednako izraženo i u težini tereta i u broju transportnih jedinica.

#### Konteјnerski promet Luka Rijeka d.d. 2023./2022.

Luka Rijeka d.d.	Realizacija 01.-12.2023.	Realizacija 01.-12.2022.	Indeks 2023/2022
Konteјneri (tone)	271.454	290.729	93
<i>Konteјneri (TEU)</i>	<i>137.144</i>	<i>147.523</i>	<i>93</i>
<b>UKUPNO (tone)</b>	<b>271.454</b>	<b>290.729</b>	<b>93</b>

Pridruženo društvo Jadranska vrata d.d. bave se uslugom prekrcanja konteјnera sa konteјnerskih brodova na kamione i vagone.

Težina konteјnera u prometu neznatno je porasla za 2%, sa 3.725.434 tona u 2022. godini na 3.816.194 tona u 2023., što indeks od 102 potvrđuje.

Broj konteјnera izražen u TEU povećao se za 3%, s 373.343 TEU u 2022. na 385.794 TEU u 2023., s indeksom od 103.

Ovi pokazatelji odražavaju blagi rast konteјnerskog prometa u Jadranska vrata d.d., kako po težini tereta tako i po broju konteјnerskih jedinica.

#### Konteјnerski promet Jadranska vrata d.d. 2023./2022.

Jadranska vrata d.d.	Realizacija 01.-12.2023.	Realizacija 01.-12.2022.	Indeks
Konteјneri (tone)	3.816.194	3.725.434	102
<i>Konteјneri (TEU)</i>	<i>385.794</i>	<i>373.343</i>	<i>103</i>
<b>UKUPNO (tone)</b>	<b>3.816.194</b>	<b>3.725.434</b>	<b>102</b>

**FINANCIJSKI POKAZATELJI POSLOVANJA****Ključni pokazatelji poslovanja Društva i Grupe Luka Rijeka d.d.**

Financijski pokazatelji poslovanja	31.12. 2023. Grupa	31.12. 2022. Grupa	31.12. 2023. Društvo	31.12. 2022. Društvo	Indeks Grupa '23/'22	Indeks Društvo '23/'22
<b>Pokazatelji likvidnosti</b>						
Radni kapital (u 000 eur)	(5.114)	(3.011)	(5.792)	(3.430)	170	169
Tekuća likvidnost	0,71	0,89	0,68	0,87	80	78
<b>Pokazatelji zaduženosti</b>						
Kratkoročne obveze/kapital	0,24	0,45	0,35	0,61	54	57
Dugoročne obveze/kapital	0,42	0,58	0,59	0,78	73	76
Obveze po kreditima/kapital	0,21	0,29	0,30	0,40	72	75
Ukupne obveze/imovina	0,34	0,45	0,40	0,50	76	80
<b>Pokazatelji profitabilnosti</b>						
EBIT (u 000 eur)	4.099	4.160	3.712	3.906	99	95
EBITDA (u 000 eur)	7.313	6.989	6.834	6.653	106	104
EBITDA margin	21,7%	22,8%	20,4%	21,7%	95	94
EBIT margin	12,0%	13,6%	10,9%	12,8%	88	85
NET margin	24,9%	25,2%	3,8%	29,8%	99	13
<b>Pokazatelji produktivnosti</b>						
Broj zaposlenih	655	664	638	646	99	99
Prihod po zaposlenom (u 000 eur)	52	46	53	47	112	112

Za poslovnu 2023. godinu Društvo je ostvarilo dobre financijske rezultate poslovanja. EBIT Društva je u 2023. godini iznosio je 3.712 tisuća eura (Grupa: 4.099 tisuću eura), što je odličan uspjeh obzirom na poslovne izazove koji su obilježili 2023. godinu, kao što su inflacija, povećanja cijena energenata, značajno povećanje minimalne plaće radnika i povećanje plaća i naknada radnicima koje su bile neizbježne s obzirom na inflaciju i kretanja na tržištu rada. Ostvarena je EBITDA Društva u iznosu od 6.834 tisuće eura (Grupa: 7.313 tisuća eura), što predstavlja povećanje od 4 % u odnosu na prethodnu godinu kad je ostvarena EBITDA u iznosu od 6.653 tisuća eura (Grupa: 6.989 tisuća eura).

Tekuća likvidnost društva smanjena je za 22 %, obzirom je Društvo tijekom 2023. godine uložilo značajna vlastita sredstva u investicijsku aktivnost, te izgradilo nove građevinske objekte i nabavilo novu opremu, što će u narednom razdoblju omogućiti efikasnije i produktivnije poslovanje.

Pokazatelji zaduženosti bolji su u 2023. godini u odnosu na prethodnu 2022. godinu, što također pokazuje uspješnije i efikasnije poslovanje Društva (Grupe).

U 2023. godini prekrcaj tereta smanjio se je za 6 %, dok su se prihodi od prodaje usluga povećali za 4 %, djelomično zahvaljujući rastu cijena, a djelomično zahvaljujući dodatnim uslugama pruženim uz osnovne manipulacije tereta.

Rezultat poslovanja ostvaren u 2023. godini neznatno je niži nego rezultat prethodne 2022. godine. Unatoč porastu rashoda Društva, zbog utjecaja inflacije, povećanja cijena energenata, povećanja troškova rada, uspjeli smo putem povećanja prihoda, ipak zadržati financijski rezultat na približnoj razini ostvarenoj prethodne godine.

**Prihodi Društva i Grupe LUKA RIJEKA d.d.**

U promatranom razdoblju ukupni prihodi Društva iznose 34.076 tisuća eura, a Grupe: 41.110 tisuće eura, te su za 11 % manji, a (Grupa:12 %) veći u odnosu na isto razdoblje prethodne godine. U strukturi ukupnih prihoda, najveći dio zauzimaju poslovni prihodi sa 34.061 tisuće eura (Grupa: 34.235 tisuće eura), koji su se za povećali za 11 %, u odnosu na 2022. godinu, što je bitan pokazatelj stabilnog i uzlaznog kretanja Društva i Grupe. U okviru financijskih prihoda došlo je do značajnog smanjenja, jer u 2023. godini nije bilo prihoda od naplaćene dividende pridruženog društva JADRANSKA VRATA d.d..

Naturalni promet generira ključne poslovne prihode iz osnovne djelatnosti - prihode od prodaje usluga u zemlji i inozemstvu koji iznose 29.231 tisuća eura (Grupa: 29.397 tisuća eura), koje čine 86% poslovnih prihoda.

Struktura poslovnih prihoda društva :

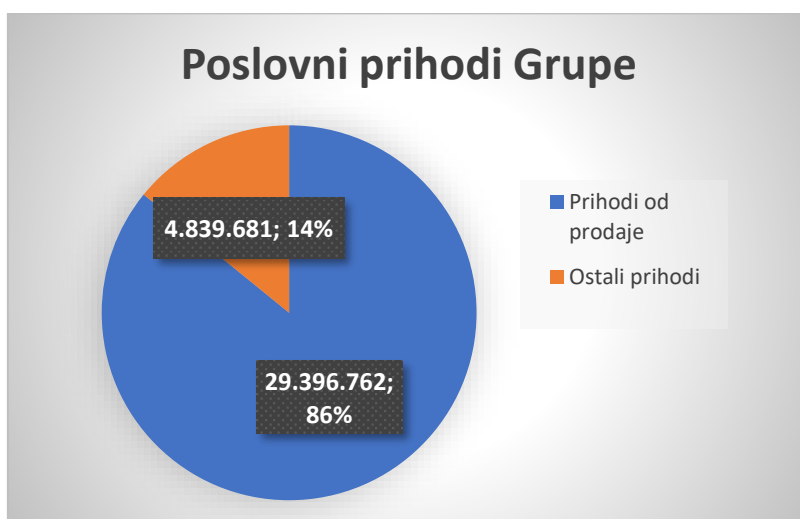
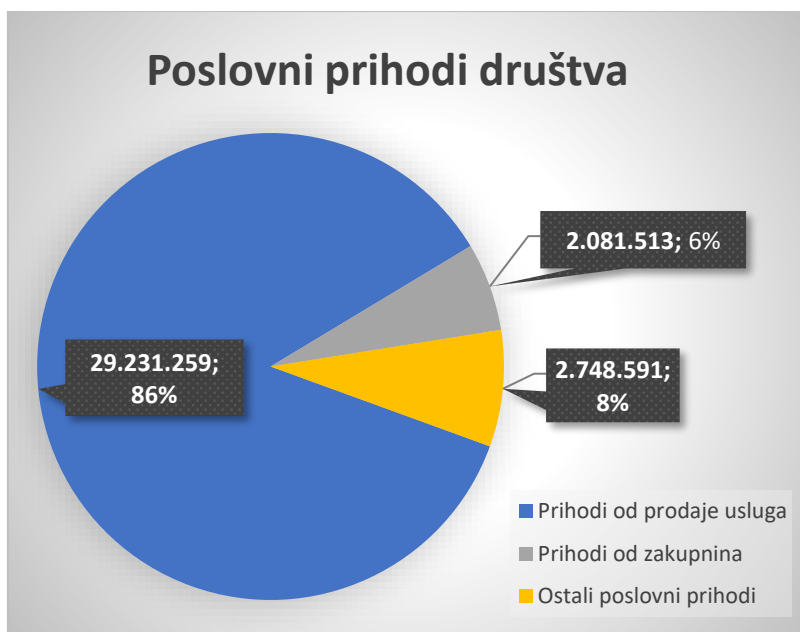

**Rashodi Društva i Grupe LUKA RIJEKA d.d.**

Ukupni rashodi za razdoblje 2023. godine iznose 32.779 tisuća eura (Grupa: 32.572 tisuća eura), što predstavlja rast od 13 % (Grupa:13%) u odnosu na 2022. godinu. Rashodi su rasli nešto više nego prihodi, što je s obzirom na povećanje cijena proizvoda i usluga razumljiv rast, a i pokazatelj da Društvo upravlja rashodima i drži ih na gotovo istoj razini. Dobit društva iznosila je 1.005 tisuća eura (Grupe: 8.177 tisuća eura).

Poslovni rashodi za navedeno razdoblje iznose 30.348 tisuća eura (Grupa: 30.136 tisuća eura) što predstavlja rast od 13,8 % u odnosu na prethodnu godinu.

Struktura poslovnih rashoda društva :

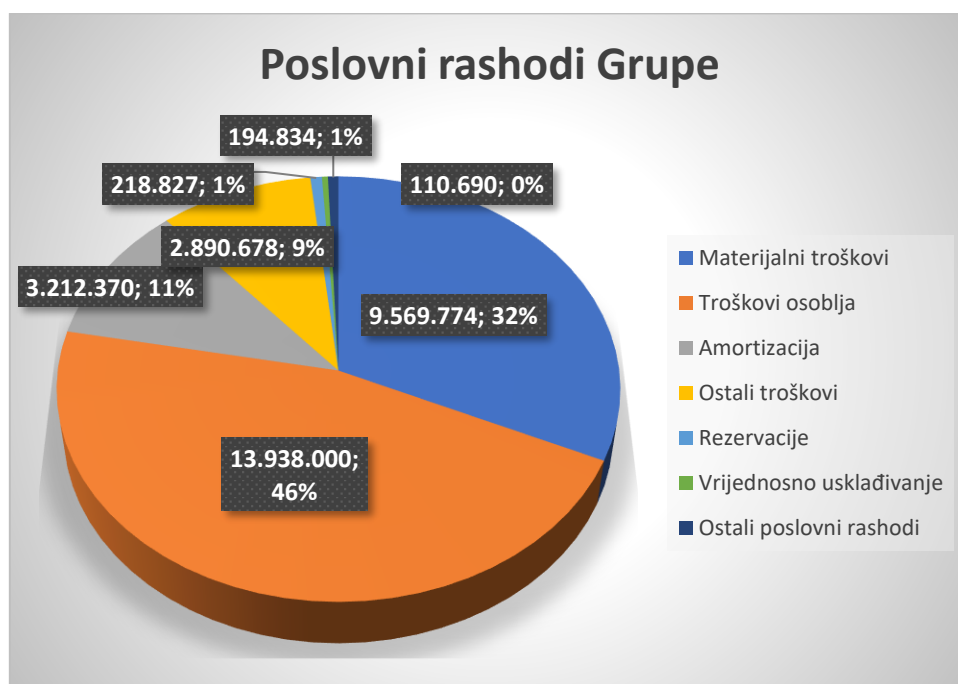
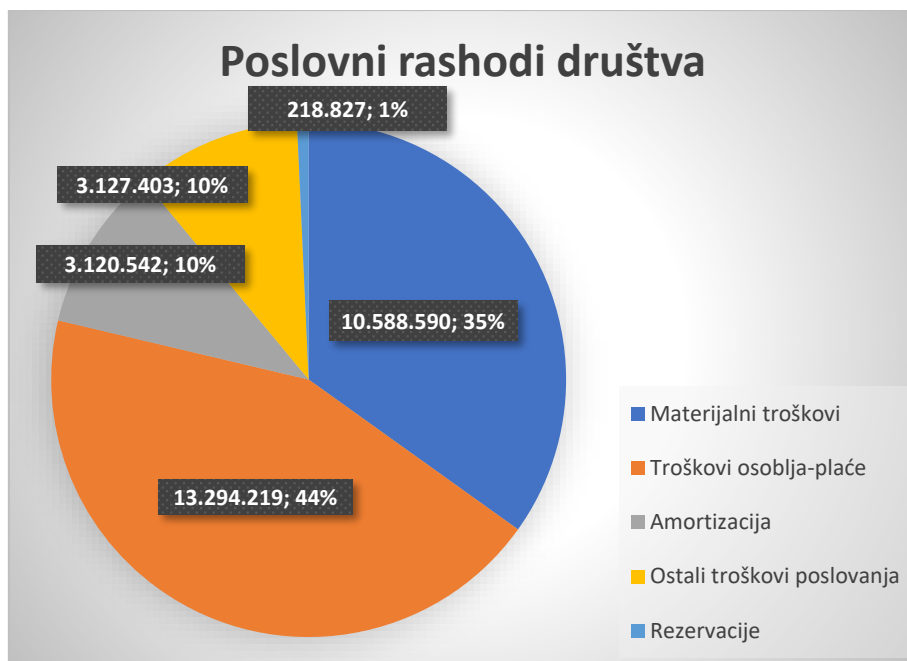



U promatranom razdoblju vidljivo je povećanje materijalnih troškova za 20,3 % u odnosu na prethodnu godinu, te povećanje troškova osoblja od 19 % kao posljedica povećanja plaća i naknada radnicima. Povećan je i trošak amortizacije za 13,6 % u odnosu na 2022. godinu zbog nabavljenih novih osnovnih sredstava.

### **Kadrovi**

Prema kadrovskoj evidenciji na dan 31.12.2023., Luka Rijeka d.d. ima 638 zaposlena radnika odnosno 8 radnika manje nego na dan 31.12.2022. (646 radnika). Obzirom da je tijekom prethodne godine Društvo/Grupa kontinuirano zapošljavalo velik broj ljudi, u najvećem broju rukovatelje tehničkim sredstvima i lučko transportne radnike, tijekom 2023. godine nije postojala potreba za značajnijim brojem novih radnika. Društvo/Grupa je zaposlilo vlastitu radnu snagu, te je broj kooperantskih radnika sveden na minimalan broj, i to u okviru Servisu održavanja i u lučkoj vatrogasnoj postrojbi, zbog pomanjkanja kvalificiranih radnika za ta specifična radna mjesta na tržištu rada.

Društvo/Grupa posebnu pažnju posvećuje i zadržavanju postojeće kvalitetne radne snage. Smatramo da je za uspješno poslovanje ključno razvijati profesionalne kompetencije zaposlenika, njihove vještina i znanja. Svaki zaposlenik ima pravo na obrazovanje, osposobljavanje i stručno usavršavanje, koja se provode u skladu sa zahtjevima radnog mjesta.

## UPRAVLJANJE RIZICIMA

### Tržišni rizik

Luka Rijeka je dugi niz godina važna tranzitna luka zemljama zaleđa, uglavnom zemljama srednje, srednjoistočne i istočne Europe. Na tom velikom području strateški cilja dvije grupacije zemalja u grupi prioritetnih i sekundarnih tržišta, a potom treća tržišta i šire gravitacijsko zaleđe.

Dio je svjetske mreže pomorskog trgovinskog prometa i točka promjene modaliteta transporta iz pomorskog u kopneni i obratno. Kompleksni dobavljački lanci koji tu točku dodiruju su vrlo dinamični jer reagiraju na promjene u globalnoj ekonomiji, kao i kretanju ekonomija pojedinih regija. Stoga je važno strateško planiranje kako bi se procijenili potencijalni rizici i ostvarili postavljeni planovi.

Poslovanje uključuje različite rizike zbog prirode pomorske industrije i ovisnosti o globalnim ekonomskim, ekološkim i regulatornim čimbenicima, stoga je je potrebno biti prilagodljiv potrebama i promjenama koje diktira tržište.

#### *Destinacijska tržišta*

Vrlo važna destinacijska (emitivna) tržišta, koja s gravitacijskim zaleđem ostvaruju trgovinsku razmjenu, su tržišta Sjeverne Afrike i Istočni Mediteran-Levant. Važna tržišta su i ona koja s gravitacijskim zaleđem ostvaruju trgovinsku razmjenu preko Sueskog kanala (linijski kontejnerski promet).

#### *Tržišna konkurencija*

Najužu konkurenciju čine luke sjevernojadranskog klastera (luka Koper i luka Trst).

Prednost sjevernojadranskih luka u odnosu na luke u Sjevernom moru ili Baltiku proizlazi iz najkraće pomorske veze između Europe i Bliskog, Srednjeg i Dalekog istoka.

Budući da je Jadransko more najrazvedeniji dio europskog kontinenta, sjeverni Jadran je dio Europe koji srednjoeuropskim zemljama omogućava najbliži pristup svjetskim morima.

Luka Rijeka se nalazi na strateškom prometnom pravcu EU – Mediteranskom koridoru, a uključivanje u, također strateški koridor, Baltičko-jadranski je od važnosti za daljnji razvoj luke te jačanje njene pozicije s obzirom da isti prolazi kroz važno tržište EU kojem je luka Rijeka dugi niz godina važna tranzitna luka.

Luke sjevernojadranskog klastera imaju jake konkurente u ostalim klasterima: najjači europski klaster sjevernoeuropskih luka (Rotterdam, Amsterdam, Antwerpen, Gent, Hamburg, Bremen, itd.) koji je povezan sa lukom Constanza iz crnomorskog klastera kanalom Rajna-Majna-Dunav, koji prolazi kroz samo srce gravitacijskog područja luke Rijeka. Na to područje (pogotovo na tržište Poljske i Češke) cilja i konkurentski baltički klaster (Rostock, Gdansk, Gdynia, itd.).

Prisutni su i marginalni klasteri južnog Jadrana i Egejskog mora, koji također ciljaju na južni dio gravitacijskog područja luke Rijeka. To je prije svega luka Ploče koja je orijentirana na Bosnu i Hercegovinu, luka Bar na Crnu Goru i Srbiju, luka Drač na Albaniju i Kosovo, te luka Solun i druge egejske luke koje osim Grčke ciljaju i na tržište Sjeverne Makedonije i Srbije, no riječ je o sekundarnoj zoni konkurentskog interesa luke Rijeka.

### **Tržišni rizik (nastavak)**

Nakon udara koji je pretrpjela globalna ekonomija uslijed pandemije COVID-a, početkom 2022. godine sukob Rusije i Ukrajine utječe na promjene na neke od glavnih svjetskih trgovinskih tokova.

Rastući troškovi energije utječu na globalno gospodarstvo, te na rast stope inflacije. Uz prisutan rast stope inflacije i promjene nekih od glavnih trgovinskih tokova, za očekivati su i oscilacije u pojedinim sektorima pomorskog prometa.

Kriza u Crvenom moru i njen utjecaj na poslovanje u najvećoj mjeri imati će utjecaj na kontejnerski linijski promet zbog produženja trgovinske rute iz Azije prema Europi što uzrokuje znatno veće cijene vozarina, a prolaz Sueskim kanalom povećanje cijene premija osiguranja..

Teško je predvidjeti u kojoj mjeri će kriza utjecati na poslovanje, to će svakako ovisiti o dužini trajanja ograničenja plovidbe i spremnosti svih brodara da održe postojeće linije na lukama ticanja

Uprava Društva djeluje na minimaliziranje tržišnih rizika kroz prilagodbu cijena-tarifa, kontinuirano ulaganje u tehnologiju da bi se ubrzao protok robe u dobavljačkom lancu i povećala atraktivnost luke (nabavljene nove mobilne dizalice na Terminalu za generalni teret Rijeka, te na Terminalu Bršica), razvoj kapaciteta i kroz mjere na povećanju produktivnosti rada.

Prema najavama i planovima očekuje se zadržavanje istog obujma prekrcaja tereta unutar Luke Rijeka d.d.

### **Kreditni rizik**

Društvo/Grupa se koristi sa nekoliko metoda kontrole kreditnog rizika, prije svega provjerom boniteta u suradnji sa bonitetnim kućama, te dodatnim instrumentima osiguranja. Rizik je veći kod ugovaranja sa novim kupcima, gdje se može desiti da se lučka usluga ugovori s nepouzdanim klijentom (u smislu dinamičkog neispunjavanja ugovora, u smislu neplaćanja usluga i slično). To može uzrokovati različite probleme (ispunjenost skladišta sa robom za koju nije plaćena skladištnina, a zauzima dragocjeno mjesto, kašnjenje na dogovorene ukrcaje linijskih i drugih brodara ili vagona i kamiona, što rezultira dangubama i drugim štetama, itd.). Ovaj se rizik minimalizira kroz ažuriranje izgrađene baze postojećih klijenata gdje se akumuliraju svi njihovi podaci kroz godine, tako da se prije svakog ugovora može donijeti ocjena da li je i koliko, taj kupac prihvatljiv.

### **Valutni rizik**

Ulaskom Republike Hrvatske u Eurozonu – Europsku monetarnu uniju – od 01.01.2023. godine nestao je valutni rizik za transakcije koje se obavljaju unutar Eurozone, jer je EURO postao novčana valuta Republike Hrvatske.

Izloženost valutnom riziku u valuti USD očituje se u činjenici da su cijene usluga u zanemarivom dijelu izražene u USD, te se manji dio potraživanja naplaćuje u toj valuti, pa se procjenjuje da ne postoji povećani rizik naplate potraživanja u navedenoj valuti, a i potraživanja se redovito naplaćuju.

### **Kamatni rizik**

Društvo/Grupa je izloženo kamatnom riziku budući se zadužuje i po promjenjivim kamatnim stopama. Društvo/Grupa je povećalo svoju kreditnu izloženost i to u dijelu kredita sa promjenjivom kamatnom stopom, te se procjenjuje da moguće povećanje promjenjivih kamatnih stopa u skorije vrijeme neće biti toliko značajno da bi zahtijevalo posebne zaštitne mehanizme od kamatnog rizika.

### **Rizik likvidnosti**

Rizikom likvidnosti upravlja se kroz aktivnosti održavanja adekvatne ročne strukture aktive i pasive, te kroz planiranje i upravljanje priljevima i odljevima novčanih sredstava i osiguravanje adekvatnog iznosa likvidnih sredstava za podmirivanje obveza prema dinamici njihova dospijanja. Redovito se prate financijski pokazatelji tekuće likvidnosti, te pokazatelj radnog kapitala.

### **Tehnološki rizik**

Tehnološki rizik se ogledava u zastarjelosti postojeće lučke tehnologije, zbog čega se povećavaju troškovi održavanja, smanjuje produktivnost lučkih manipulacija, odnosno profitabilnost procesa, te smanjuje konkurentnost. Umanjenje tehnološkog rizika Društvo/Grupa rješava preventivnim održavanjem s jedne strane, a s druge strane kapitalnim ulaganjima u novu opremu i tehnologiju koja omogućuje veću brzinu, pouzdanost i efikasnost pretovara i drugih lučkih manipulacija.

Povećanjem kapaciteta kroz pozadinski Terminal Škrljevo omogućeno je i ostvareno dugoročno povećanje prometa koje je nužno za poslovni rast i razvoj društva. Slabija je povezanost sa zaleđem putem željezničke mreže, koja zahtjeva restrukturiranje i modernizaciju, kako bi se omogućilo brži i kvantitativno veći željeznički promet, čime bi se povećala efikasnost obrtaja prekrcaja tereta.

Tehnološki izrazito bitna je dobra kopnena povezanost prema gravitacijskom zaleđu sa dobrom željezničkom i cestovnom mrežom. U slučaju luke Rijeka, cestovna povezanost sa zaleđem je vrlo dobra.

Tehnološki procesi koji se temelje na tehnologiji i kadrovima, a usmjereni su prema ispunjenju komercijalnih ciljeva Društva, također su podložni rizicima. Rizik se minimalizira kontinuiranim praćenjem i prilagođavanjem radnog procesa kojeg diktira određena roba i usluga i implementacijom promjena kroz pisane procedura rada.

### **Kadrovski rizik**

Lučka industrija ima izrazito radno intenzivni karakter. U operativnom smislu dominira radna snaga koja radi na specifičnim poslovima vezanim za ukrcaj/iskrcaj i prekrcaj tereta. (rukovatelji tehničkim sredstvima i lučki transportni radnici), te njihova uslužna podrška (održavanje, osiguranje tereta, privez i odvez). U vrijeme kada se svi suočavamo s manjkom radne snage, još je teže pronalaženje kvalitetnih stručnih kadrova koji imaju radnog iskustva za rad na specifičnim lučkim operativnim poslovima. Manjak vanjskih stručnih kadrova nastojimo riješiti u okviru Društva, slanjem na stručno osposobljavane postojeći kadar. Već sam njihov broj predstavlja značajan faktor u poslovanju Društva.

### **Ekološki rizik**

Osnovni ekološki rizik za Društvo/Grupu definiran je samom vrstom tereta i načinom njegove manipulacije. Tu se prvenstveno misli na rasute terete, koji u svojoj manipulaciji mogu emitirati prašinu, i na taj način onečistiti zrak, more i tlo u okruženju mjesta manipulacije. Taj rizik se reducira ugradnjom tehnologije koja to reducira ili sprječava. Primjerice, na terminalu u Bakru su uvedene posebne plutajuće brane za prijem svakog broda, koje povećavaju sigurnost iskrcaja tereta i u funkciji su sprječavanja širenja eventualnog onečišćenja, kao i uvođenjem sustava stvaranja pokorice na uskladištenom teretu radi sprječavanja dizanja prašine.

### **Ekološki rizik nastavak**

Društvo/Grupa je na Terminalu Bakar ugradilo sustav zaprašivanja vodenim topovima prilikom manipulacija rasutih tereta što reducira i sprječava zagađenje zraka. Rizik postoji i kod održavanja vozila i drugih manipulativnih sredstava (otpadna ulja, otpadne vode od čišćenja, stari akumulatori, stare gume, itd.), a koji je kontroliran ugradnjom separatora ulja u garažama i radionicama, kao i standardiziranim procedurama i kontrolama prikupljanja tekućeg i krutog otpada. Ekološki rizici, kao i drugi rizici se posebno razmatraju, prate i evidentiraju u Odjelu sustava upravljanja kvalitetom i energijom u sklopu uvedenih sustava upravljanja, a prati ih i Odjel unutarnje kontrole i revizije.

U svrhu postizanja trajnog poboljšanja, Luka ulaže u kontinuirano održavanje i poboljšanje sustava upravljanja. U budućoj perspektivi, u planu je uvođenje sustava upravljanja okolišem prema normi ISO 14001:2015, što će doprinijeti upravljanju ekološkim rizicima. Također, udovoljavanje zahtjevima za održivo poslovanje, gdje se postavlja poseban akcent na upravljanju rizicima, kao jedan od ključnih početnih koraka za održivost, ekološki rizici se posebno obrađuju. Razmatra se mogućnost korištenja posebne platforme za praćenje ekoloških rizika na točnim lokacijama, koja daje različita rješenja za provedbu aktivnosti za smanjenje rizika.

### **Sustav kontrole rizika**

Luka Rijeka d.d. ima implementirane sustave upravljanja putem kojih se vrši unutarnji nadzor i kontrola rizika kojima su Društvo i Grupa izloženi, i to:

- Sustav upravljanja kvalitetom prema normi ISO 9001:2015, kojeg održava i pravovremeno recertificira u definiranim planovima i rokovima. Zadnja vanjska prosudba je bila u siječnju 2024. godine, slijedi recertifikacija krajem godine. Putem sustava upravljanja kvalitetom vrše se kontrole poslovnih procesa društva.
- Sustav upravljanja energijom prema normi ISO 50001:2018, koji se također održava, a novi Certifikat je dobiven u ožujku 2024. godine. Potrebno je nastaviti poboljšavati sustav kontrole potrošnje energije, i fokus usmjeriti na zelenu energiju, odnosno na obnovljive izvore energije
- Kontrolu poslovnih/financijskih transakcija i financijskih izvješća kroz računovodstveni sustav i Odjel kontrolinga.
- U okviru Odjela kontrolinga izrađuje se i prati godišnje i višegodišnje planiranje poslovanja na razini Društva i svih njenih poslovnih jedinica, te mjesečno, kvartalno i godišnje praćenje realizacije plana kroz Odjel kontrolinga. Praćenje realizacije godišnjeg plana radi se interno na mjesečnom nivou putem praćenja naturalne realizacije po kategorijama tereta i terminalima, praćenje financijske realizacije na nivou pojedinih organizacijskih jedinica i društva u cjelini u formatu računa dobiti i gubitka, predviđanju konačnog rezultata kombinacijom trenutne realizacije i preostalog planskog perioda (forecasting), te prema potrebi analize realizacije po definiranim kriterijima.

## POSLOVNA OČEKIVANJA

### **CEF (Connecting Europe Facility) projekt Rijeka**

Na projektu CEF Rijeka planira se završetak radova sukladno odredbama ugovora sklopljenog sa Europskom komisijom, putem Agencije za inovacije i umreženost - INEA i Lučkom upravom Rijeka, kao partnerima, čime će se osigurati kvalitetna infrastruktura potrebna za operativno poslovanje prekrcaja tereta. Završiti će rekonstrukcija postojeće kolničke i skladišne površine, kolosijeka, staza za dizalice i prateće komunalne infrastrukture (vodoopskrbe, sustava odvodnje i pročišćavanja otpadnih voda) u bazenu Rijeka koji obuhvaća Praško, Budimpeštansko i Bečko pristanište, te Visinov, Orlandov i De Franceschijev gat. Uklanjanjem postojeće dotrajale i operativno neprikladne željezničke infrastrukture želi se postići poboljšanje povezanosti cjelokupnog bazena Rijeka sa željezničkom mrežom u zaleđu te posredno prema europskim koridorima. Na projektu CEF Rijeka planira se završetak radova do 07. lipnja 2024. godine.

Obzirom da se do kraja prve polovice 2024. godine planiraju završiti radovi na projektu CEF Rijeka očekujemo u narednim razdobljima koristiti cjelokupnu operativnu površinu Terminala Rijeka, čime će prestati ograničenja u svakodnevnom operativnim aktivnostima, koja Grupa ima zbog izvođenja radova, te se očekuje jednostavniji i brži manipulativni prekrcaj tereta, što otvara mogućnost rasta i povećanja pretovarene količine tereta. Očekujemo da će se do kraja 2024. godine realizirati tehnički prijem i ishodovati uporabna dozvola za CEF projekt Rijeka.

Procijenjena vrijednost izvođenja u 2024. godini iznosi 3,5 milijuna eura.

Krajem 2024. godini očekujemo povrat razlike ukupno subvencioniranih sredstava od strane Agencije za inovacije i umreženost – INEE, odnosno Europske Komisije, odnosno povrat razlike između ukupno subvencioniranih sredstava umanjene za sredstva dobivena putem predfinanciranja projekta.

### **Terminal Rijeka**

U okviru građevinskih investicija na području Terminala Rijeka planirano je uređenje poda u postojećem skladištu br. 9. za potrebe smještaja tereta koji zahtijeva zatvoreni prostor u vrijednosti od 220 tisuća eura i zamjena dijela krova zbog oštećenja u vrijednosti od 300 tisuća eura.

Dobivanjem nove koncesije za pružanje usluga parkiranja na lokaciji srednja Delta potrebno je urediti prostor prije stavljanja u funkciji, u smislu asfaltiranja površina, njihovog označavanja, ograđivanje prostora, i dr., a vrijednost radova iznosi 800 tisuća eura.

Unutar Servisa priveza i odveza planira se nabavka 2 motora za barke, te 1 pick-up vozila, kao bi se omogućila dalje širenje odjela i preuzimanje novih poslova.

### **Terminal Silos**

Na Terminalu Silos potrebno je izvršiti zamjenu krova u vrijednosti od 250 tisuća eura, koja će omogućiti kvalitetnije uvjete smještaja tereta, sanirati prokišnjavanja i omogućiti da teret bude na suhom. Također, zbog sve većeg prekrcaja žitarica koje se odvija preko Luke Rijeka potrebno je uložiti i u nova sredstva, pa se planira nabavka Kaeser kompresora jačine 10 bara.

### **Terminal kontejner Depo**

Zbog produženja roka ishodovanja građevinske dozvole, investicija ulaganja u proširenje Kontejner Depo-a na Škrljevu u ukupnoj vrijednosti od 5,7 milijuna eura, planira se realizirati u 2024. godini. Projekt se odnosi na proširenje depoa za kontejnere, te uređenje nove skladišne operativne površine, odnosno na izvedbu 7-9 dodatnih platoa za smještaj kontejnera na površini od 66.615 m<sup>2</sup>, te na uređenje unutarnjih prometnica na istom, sa potrebnom oborinskom odvodnjom i vanjskom rasvjetom, zatim asfaltiranje skladišnih površina i izvedbu dodatnih električnih priključaka. Realizacijom projekta očekuje se povećanje prometa, u dijelu manipulacije i skladištenja praznih kontejnera, a otvara se i mogućnost pružanje nove usluge, manipulacije punih kontejnera koja se sada događa u vrlo skromnom obimu. Osim toga u planu je i priprema dokumentacije za izvedbu željezničkog kolosijeka od željezničkog ulaza u Škrljevo do Kontejner depoa.

Ističemo da je investicijski ciklus kod većine građevinskih projekata i sredstava koje Društvo/Grupa nabavlja duži od jedne godine, te od planiranja investicije do realizacije protekne više od 1 kalendarske godine. Većina investicija planirane su, odobrene i započete u jednoj poslovnoj godini, a njihova realizacija i završetak je tijekom naredne poslovne godine, kao što je slučaj i sa ovom investicijom.

### **Terminal Škrljevo**

U dijelu ulaganja u informatičku opremu i software planira se ulaganje u IT mrežnu infrastrukturu na Terminalu Škrljevo koja je potrebna za normalno odvijanje poslovnih procesa. Također, planira se integracija sa EEIR Maersk sustavom koji je naš najveći brodar za kontejnerski promet, čime će klijent imati pregled svojih kontejnera na našem terminalu, što je za uspostavu sustava modernog poslovanja potrebno.

Na Terminalu Škrljevo planira se nastavak uređenja ulaza, koji je zajednički za Terminal i za Kontejner Depo, sa postavljanjem rampi i postavljanjem dodatne ograde koja je potrebna za bolju kontrolu ulaska vozila te informacijski sustav automatskog prepoznavanja tablica vozila koja imaju dozvolom ulaska. Također, da bi se poboljšali uvjeti rada za naše djelatnike krenuti će se u rekonstrukciju postojećih kupatila, a unutar istog namijeniti i odvojeni sanitarni prostor koji će koristiti klijenti. Namjera je krenuti u realizaciju izgradnje fotonaponske elektrane, kao jedne od imperativa zelene tranzicije na području energetike, i naravno na taj način smanjiti troškova električne energije.

### **Terminal Bršica**

Na Terminalu Bršica tijekom 2024. godine nastaviti će se ulaganja potrebna kako bi se povećala produktivnost prekrcaja drva, i to kupnjom jednog motornog viličara nosivosti 6 tona. Također, planira se izgradnja kupatila sa garderobom kako bi se poboljšali uvjeti rada za zaposlenike, a planira se i početak izgradnje mehaničarske radionice, jer je postojeća radionica dotrajala i dislocirana.

### **Terminal Bakar**

U 2024. godini planira se sanacija i rekonstrukcija prekrcajnog mosta za rasute terete u vrijednosti od 1,35 milijuna eura čime će se omogućiti da se poslovanje prekrcaja tereta odvija nesmetano, uz smanjivanje zastoja i kvarova u radu mosta. Sanacijom i rekonstrukcijom mosta očekujemo povećanje efikasnosti prekrcaja tereta i veću realizaciju prihoda.

Tijekom 2024. godine za Terminal Bakar namjeravamo nabaviti jedan utovarivač nosivosti 30-35 tona, te jedan kamion B kategorije nosivosti 3,5 tone potrebni za obavljanje svakodnevnih operativnih aktivnosti na terminalu.

## Izvešće posloводства za 2023. godinu

---

Jedan od postavljenih ciljeva razvoja društva je da se sredstva za rad sukcesivno mijenjaju kako bi svojom kvalitetom i kvantitetom omogućila nesmetano odvijanje poslovnih procesa, pa se i u 2024. godini planira kupnja novih strojeva, i to 1 lokotraktor, 3 viličara, 1 utovarivača, 1 kamion nosivosti 12 tona, 1 teretni kombi, koji će omogućiti da se prekrcaj tereta obavlja brže i ekspeditivnije.

Luka Rijeka d.d. realizirala značajna investicijska ulaganja tijekom 2023. godine, a planira ih provoditi i u budućim razdobljima. Investicije će omogućiti bolju konkurentnost društva na tržištu, te postići bolju efikasnost poslovanja i povećati prekrcaj tereta kako kratkoročno, tako u za duže vremensko razdoblje. U tijeku su pregovori za produženje trajanja koncesijskog ugovora, koji je sklopljen do 2042. godine, kako bi navedena investicijska ulaganja, kao i ona planirana u narednom razdoblju bila ekonomski opravdana i isplativa.

**Duško Grabovac**

*Predsjednik Uprave*

**Marina Cesarac Dorčić**

*Član Uprave*

**29. travnja 2024.**

Rijeka,  
Hrvatska,



# NEFINANCIJSKO IZVJEŠĆE

## Održivi razvoj

Luka Rijeka d.d. je najveći koncesionar za prekrcaj suhih tereta na području lučkog bazena Rijeka i pruža usluge u pomorskom prometu, lučke usluge, te usluge skladištenja koje u maniri pouzdanog poslovnog partnera kontinuirano prilagođava potrebama svojih klijenata.

Iskoristili smo prirodne prednosti luke Rijeka, osigurali kvalitetu usluge i razvili partnerski odnos s klijentima, te na tim vrijednostima izgradili stabilnu tržišnu poziciju Društva u zemlji i inozemstvu.



Sadržaj:

1. OPĆE INFORMACIJE – LUKA RIJEKA d.d. ....	24
1.1. Zemljopisni položaj .....	25
1.2. Gestrateški položaj .....	25
1.3. Slobodna zona .....	26
1.4. Prometna povezanost .....	26
1.5. Profil tvrtke .....	27
2. MISIJA, VIZIJA I STRATEGIJA .....	30
3. O NEFINANCIJSKOM IZVJEŠĆU .....	31
4. PRISTUP ODRŽIVOSTI U LUCI RIJEKA .....	32
5. INTEGRIRANI SUSTAVI UPRAVLJANJA .....	35
6. ZAŠTITA OKOLIŠA I ENERGETSKE PERFORMANSE .....	37
6.1. Upravljanje vodama .....	38
6.2. Upravljanje zrakom .....	39
6.3. Upravljanje otpadom .....	40
6.4. Upravljanje energijom .....	43
7. ZDRAVLJE, SIGURNOST I ZAŠTITA NA RADU .....	46
7.1. Upravljanje zdravljem i sigurnosti .....	47
8. INFRASTRUKTURA I MODERNIZACIJA SREDSTAVA ZA RAD .....	51
9. DIGITALIZACIJA I INOVATIVNE TEHNOLOGIJE .....	52
10. BRIGA O LJUDSKIM RESURSIMA I UZGRADNJA ZAJEDNICE .....	53
10.1. Upravljanje ljudskim resursima .....	54
10.2. Uključenost zainteresiranih strana .....	56
10.3. Odgovorna, pouzdana i održiva nabava .....	57
10.4. Poslovna odgovornost .....	57
11. ZAKLJUČAK .....	58

## OPĆE INFORMACIJE



### Osnovni podaci

Adresa:

Riva 1, 51000 Rijeka,  
Hrvatska

Telefon:

+385 51 496 000

e-mail:

info@lukarijeka.hr



### Osobni/matični broj

**OIB:**

92590920313

**MB:**

3330494

**MBS:**

040141664



### Broj zaposlenih

638



### Temeljni kapital

67.402.375,00



### Tvrtke kćeri

Luka prijevoz d.o.o.  
Stanovi d.o.o.



### Povezano društvo

Jadranska vrata d.d.  
(Adriatic Gate Container Terminal)

Koncesionar na kontejnerskom terminalu luke Rijeka  
Vlasnički udio u povezanom društvu 49%



### Dionica

Oznaka dionice LKRI-R-A

Zagrebačka burza - Službeno tržište

Broj redovnih izdanih i uvrštenih dionica 13.480.475

## Luka Rijeka d.d. ( 45°19.8' N - 14°25.4' E )

Smještena je u Kvarnerskom zaljevu, zaštićenom prirodnom dobru, te preko doline Kupe postoji povezni potencijal sa Zagrebom i Panonskom nizinom, te dunavskom regijom i Srednjom Europom.

Prednost sjevernojadranskih luka pred sjevernomorskim ili baltičkim lukama proizlazi iz najkraće pomorske veze između Europe i Bliskog, Srednjeg i Dalekog istoka. Budući da je Jadransko more najdublje uvučeni dio evropskog kopna, upravo je Sjeverni Jadran dio Evrope koji srednje-europskim zemljama omogućuje najbliži pristup svjetskom moru.

Luka Rijeka ima izuzetan geoprometni položaj. Dubina gaza veća od 16 m (18 m) omogućuje prihvatanje najvećih brodova, te će se gradnjom novih prostora povećati na 20 m.

Luka Rijeka d.d. dioničko društvo za usluge u pomorskom prometu, lučke usluge, skladištenje roba i špediciju je najveći koncesionar za prekrcaj suhih tereta u Republici Hrvatskoj koji gospodarsku djelatnost obavlja u luci Rijeka na specijaliziranim terminalima u tri lučka bazena: Rijeka, Bakar i Raša.

Tvrtka je specijalizirana za otpremu i prekrcaj suhog tereta, s primarnim djelatnostima utovara, istovara, skladištenja i prijevoza generalnog tereta, drvene građe, rasutog tereta, stoke, tropskih i drugih plodova, žitarica i uljarica. Nositelj je koncesije do 2042. godine i vlasnik pozadinskog lučkog terminala Škrljevo.

### Članovi Uprave

**Duško Grabovac**  
PREDSJEDNIK UPRAVE

**Marina Cesarac Dorčić**  
ČLAN UPRAVE

### Članovi Nadzornog Odbora

**Dr. sc. Alen Jugović**  
PREDSJEDNIK NADZORNOG ODBORA

**Dragica Varljen**  
ZAMJENICA PREDSJEDNIKA NADZORNOG ODBORA

**Hrvoje Pauković**  
ČLAN NADZORNOG ODBORA

**Jašek Ondrej**  
ČLAN NADZORNOG ODBORA

**Kjaedegaard Jesper**  
ČLAN NADZORNOG ODBORA

## Zemljopisni položaj

- Luka Rijeka nalazi se na strateškom EU prometnom pravcu (TEN-T Mediteranskom koridoru) i nadovezuje se na pravac "Baltic – Adriatic".
- Zbog svog povoljnog položaja Luka Rijeka omogućuje najkraću pomorsku vezu između zemalja srednje i istočne Europe i prekomorskih zemalja.
- Kao sastavni dio TEN-T prometne mreže i koridora, Luka Rijeka ima poseban značaj za pomorski zatvorene zemlje (Mađarska, Austrija, Slovačka, Češka, Srbija i BiH), te je u izvrsnoj poziciji iskoristiti tu svoju lokaciju.
- EU i Hrvatska strateški i operativno podržavaju ulaganja u lučku i željezničku infrastrukturu koja podižu prometni kapacitet tog pravca i otklanjaju uska grla na njemu. Strukturni i kohezijski fondovi EU – a djelovat će kao značajna potpora. investicijskom ciklusu i lučkog i željezničkog sektora
- Liberalizacijom tržišta željezničkih operatera, kao i ulaskom privatnog kapitala u lučke operacije, podiže se njihova efikasnost, kao i konkurentnost riječkog prometnog pravca.

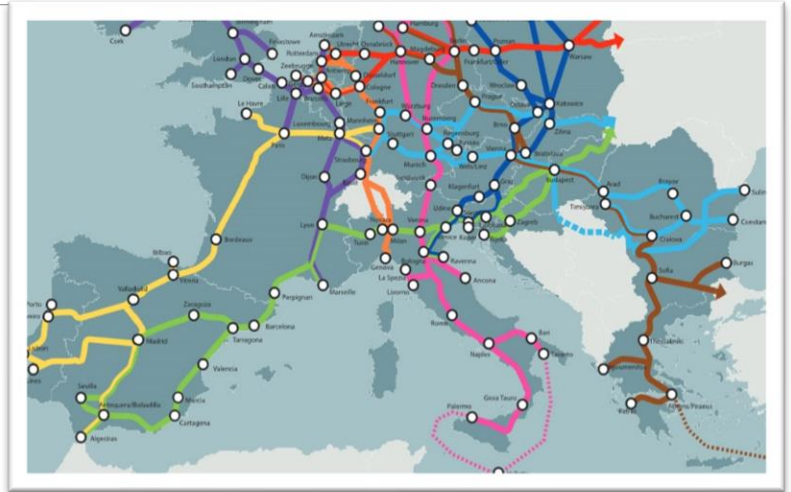

## Geostrateški položaj i tržište

Luka Rijeka je dugi niz godina važna tranzitna luka zemljama zaleđa, uglavnom zemljama srednje, srednjoistočne i istočne Europe. Na tom velikom području strateški cilja dvije grupacije zemalja u grupi prioriternih i sekundarnih tržišta, a potom treća tržišta i šire gravitacijsko zaleđe.

- Prioritetna tržišta na centralnoj liniji Hrvatska-Mađarska-Slovačka
- Sekundarna tržišta na sjevernoj liniji Austrija-Ceška-Poljska i južnoj liniji BIH-Srbija
- 3. zona, zemlje konkurentnih sjevernojadranskih luka (Italija i Slovenija)
- Šire gravitacijsko područje zapadne Rumunjske, zapadne Ukrajine i južne Njemačke

U odnosu na sjevernomorski, sjevernojadranski pomorski pravac ima veliku nautičku prednost za promet roba preko Sueskog kanala iz pravca Srednjeg i Dalekog Istoka. Za brodove s Dalekog Istoka pravac je kraći za 2.000 Nm i skraćuje prijevoz tereta za cca. 6 dana plovidbe.

**Uz kraće vrijeme i niže troškove transporta, sjevernojadranski pravac pridonosi i značajnim uštedama u emisiji CO<sub>2</sub>.**

Tržišta koja ne koriste Sueski kanal (zapadni, odnosno atlantski pravac) također koriste prometni pravac preko sjevernojadranskog klastera, no više su orijentirana na europski sjevernomorski klaster. Liberalizacijom tržišta željezničkih operatera, kao i ulaskom privatnog kapitala u lučke operacije, podiže se njihova efikasnost, kao i konkurentnost riječkog prometnog pravca.

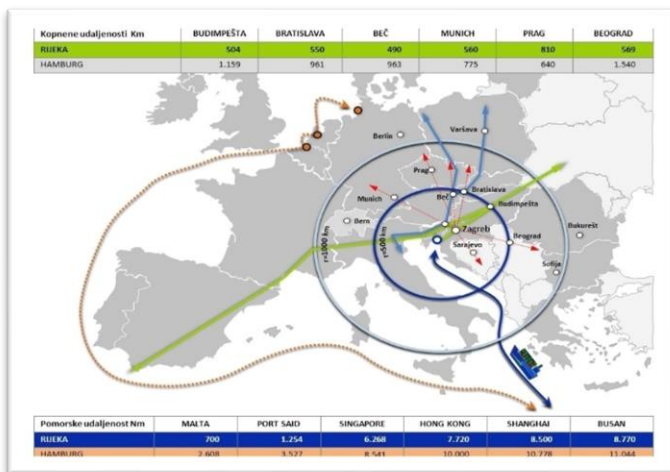

Glede destinacijskih (emitivnih) tržišta koja s gravitacijskim zaleđem luke Rijeka ostvaruju trgovinsku razmjenu najznačajnija su ona preko Sueskog kanala:

- Sjeverna Afrika (Maroko, Alžir, Tunis, Libija, Egipat, Sudan)
- Istočni Mediteran-Levant (Turska, Sirija, Libanon, Jordan i Izrael)
- Srednji Istok (Saudijska Arabija, Bahrein, Qatar, Ujedinjeni Arapski Emirati, Oman, Jemen, Kuwait, Irak, Iran i Afganistan)
- Daleki Istok (Kina, Hong Kong, Taiwan, Japan i Južna Koreja)
- Indijski potkontinent (Indija, Pakistan, Bangladeš i Šri Lanka)
- JI Azija (Indonezija, Filipini, Tajland, Vijetnam, Malezija i Singapur)
- Istočna Afrika (Etiopija, Kenija, Tanzanija, Mozambik i njima konvergirajuće 'Land-Locked' afričke zemlje)

## Slobodna zona

Slobodna zona Luke Rijeka ima povoljnu geografsku poziciju, razvijenu prometnu infrastrukturu, a sistem je kompatibilan s novim legislativnim sistemom i zakonodavstvom Europske unije.

Slobodnu zonu Luke Rijeka mogu koristiti domaće i strane pravne i fizičke osobe za obavljanje sljedećih gospodarskih aktivnosti: proizvodnja, oplemenjivanje i skladištenje robe, trgovina na veliko i posredovanje u trgovini.

Korisnik zone može ulagati u izgradnju ili rekonstrukciju infrastrukture i objekata u slobodnoj zoni te u dodatnu opremu koja je potrebna za obavljanje njegove djelatnosti.

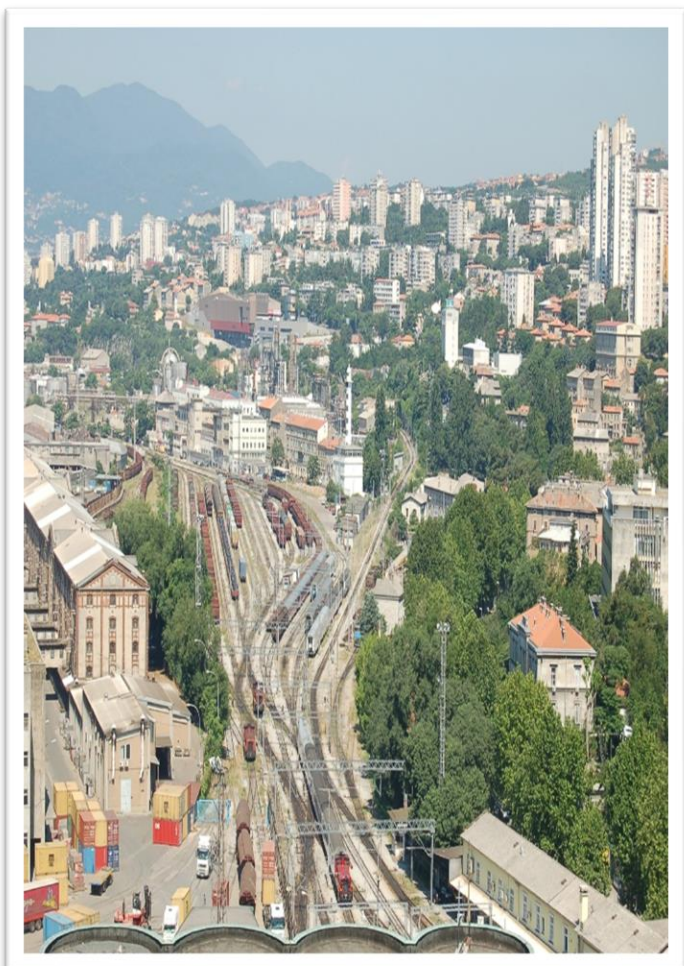

## Prometna povezanost

Riječka luka najveća je luka u Hrvatskoj i početna je točka sredozemnog koridora. Jedna od najvećih prednosti je njena intermodalnost. Osim pomorskog prometa, odlično je povezana s cestovnim i željezničkim prometom.

Prometna veza luke s drugim prometnim granama i važnim cestovnim vezama uključuje:

- Autocesta A6 (Sredozemni koridor) – Rijeka – Zagreb
- Autocesta A8/A9 – Rijeka – Istarski Y
- Riječka zaobilaznica
- Željeznica (sredozemni koridor) Šapjane – Rijeka – Zagreb – Koprivnica – Botovo
- Željeznička linija M502: Rijeka – Pivka
- Riječka zračna luka – Krk: 17 kilometara zračne udaljenosti, 25 kilometara cestovne udaljenosti
- Naftovod, povezuje rafinerije u Hrvatskoj, Mađarskoj, Austriji, BiH, Srbiji, Češkoj i Slovačkoj
- Veza s koridorom Rajna – Dunav TEN-T mreže i X koridorom, koji prolaze kroz Republiku Hrvatsku
- Baltičko-jadranski koridor – Venecija – Trst – Kopar – Ljubljana – Budimpešta: 115 km

### Bazen Rijeka

≈ Praško pristanište  
Za generalne i teške terete

≈ Visinov gat  
Za generalne i teške terete

≈ Budimpeštansko pristanište  
Terminal za žitarice i uljarice

≈ Orlandov gat  
Terminal za kondicionirane terete

≈ Bečko pristanište  
Razni tereti

≈ De Francheschijev gat  
Razni tereti

## TERMINAL RIJEKA

### Poslovna jedinica Drvo

- Smještena je u istočnom dijelu riječkog bazena
- Dubina mora 10 m
- Jednokratni kapacitet skladištenja drva je 35.000 - 50.000 m<sup>3</sup>, ovisno o vrsti drva
- Maksimalan godišnji kapacitet od 500.000 t rezana građa skladišti se i na pozadinskom skladištu – Škrljevo
- Povoljna klima omogućuje prirodno sušenje rezane drvene građe
- Priprema rezane građe za: sortiranje, impregnaciju, obilježavanje, pakiranje i vezivanje



### Poslovna jedinica Generalni teret

- Smješten na zapadnom dijelu lučkog bazena
- Dubina mora 12 m
- Mogućnost manipulacije i skladištenja raznih vrsta generalnog tereta: proizvodi od čelika i željeza (60 m šine!), razni strojevi i konstrukcije, mramorni i granitni blokovi, sol, cement, papir, karton i drugo
- Raspolaže s 9 vezova, brojnim obalnim i mobilnim dizalicama od 40 i 63 t nosivosti, te ostalom prekrcajnom mehanizacijom
- Maksimalni godišnji kapacitet cca 1.000.000 t
- Dvije dizalice Liebherr, instalirane u svibnju 2013. godine, svaka nazivne nosivosti 84 t, mogućnost rada u paru

## TERMINAL SILOS

### Terminal za žitarice

- Smješten u zapadnom dijelu lučkog Bazena Rijeka
- Pretovar i skladištenje žitarica i uljarica
- Posjeduje željezničku vezu
- Dubina mora 14 m
- Maksimalni godišnji kapacitet 1.000.000 t
- Mogućnost jednokratnog uskladištenja cca 56.000 t žitarica
- Njegova oprema omogućuje operacije utovara/istovara:  
brod–silos silos–brod ; brod–silos–vagon (kamion)  
vagon (kamion)–silos–brod  
vagon(kamion)–silos–vagon(kamion)

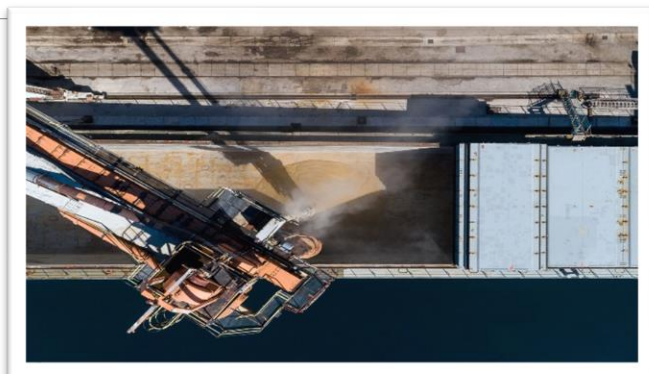

# Pozadinsko skladišni terminal Škrljevo

## Terminal Škrljevo

Terminal za skladištenje kontejnera, generalnih i rasutih tereta te drva

## TERMINAL ŠKRLJEVO

- Udaljenost od Riječkog bazena 10 km, a od Bakra 3 km
- Pozadinski terminal - višenamjenski logistički centar namijenjen za rukovanje i skladištenje generalnih i rasutih tereta te drva
- Vlasništvo Luke Rijeka d.d., terminal ima status slobodne carinske zone
- Pružanje usluga dodane vrijednosti na robu
- Izravna povezanost sa željeznicom, autocestom i prometnicama na VB koridoru
- Željeznička infrastruktura: 6 kolosijeka duljine 3.500 m
- Ukupne površine 440.000 m<sup>2</sup>, od toga:
  - 54.965,34 m<sup>2</sup> zatvorenih skladišta
  - 35.553,43 m<sup>2</sup> nadstrešnica
  - 125.813 m<sup>2</sup> otvorenih skladišta

### Poslovna jedinica FRIGO

- Premještena u srpnju 2022. godine s Terminala Rijeka u veće i novo skladište na Terminal Škrljevo
- Kapacitet skladišta je puno veći i može zaprimiti puno više robe
- Služi za prekrcaj hlađenih tereta
- Ukupna površina kondicioniranog skladišta 4.000 m<sup>2</sup>
- Jednokratni kapacitet skladišta 3.175 t
- Maksimalni godišnji kapacitet 50.000 - 100.000 t, ovisno o broju obrtaja
- Rashladni prostori za prihvat južnog voća: banana

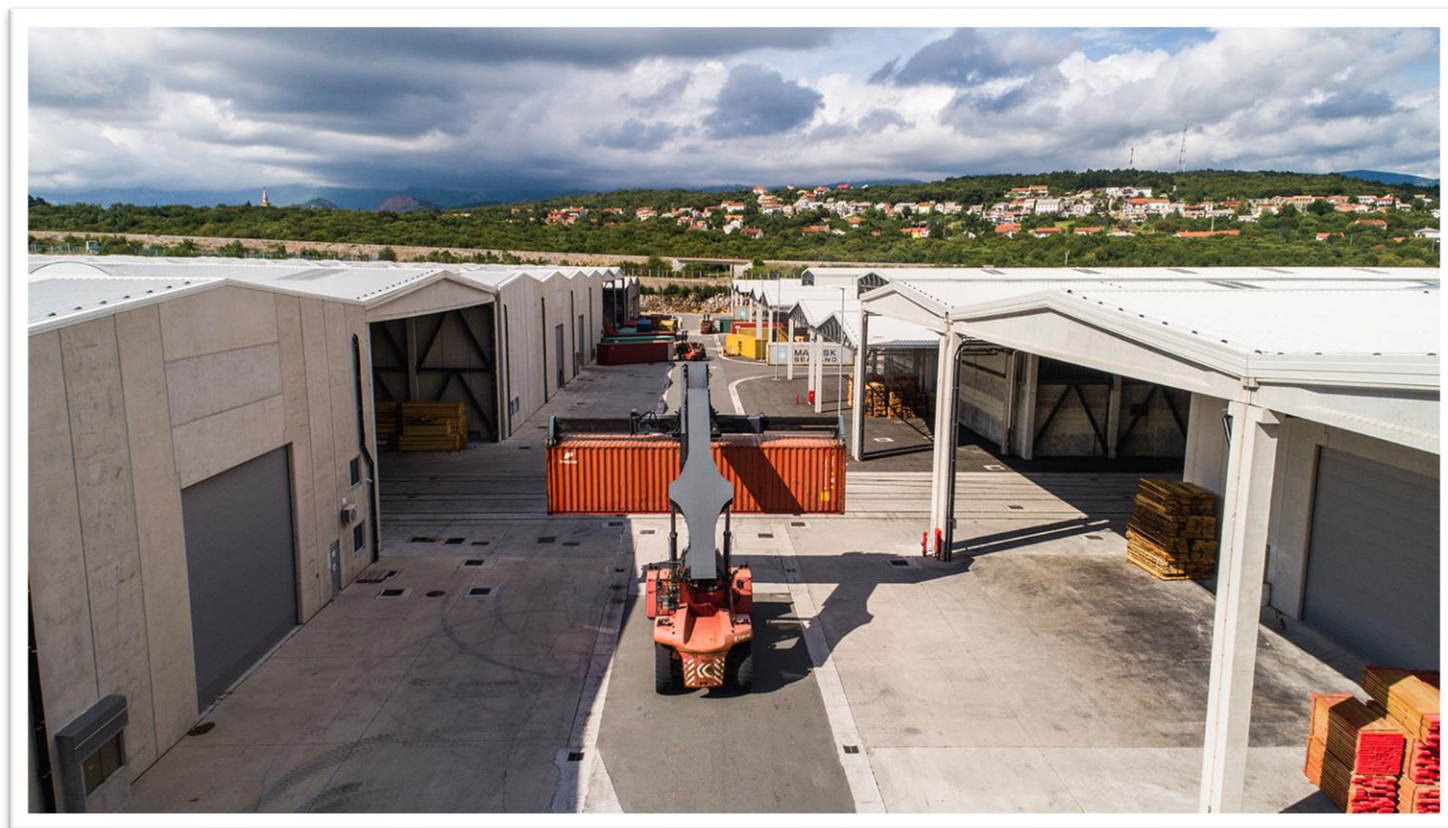

## TERMINAL KONTEJNER DEPO

- Terminal za rukovanje i skladištenje kontejnera
- Pozadinski terminal - višenamjenski logistički centar namijenjen za rukovanje i skladištenje kontejnera
- Od 2022. godine ostvaruje veliki poslovni uspjeh kojeg nastavlja i u 2023. godini, a očekuje se i daljnji rast.

# Bazen Bakar

## ≡ Pristanište Podbok

Terminal za rasute i sipke terete

## ≡ Pristanište Goranin

Za generalne, rasute i ro-ro terete

## TERMINAL BAKAR

Terminal za rasute terete

- Smješten u Bakarskom bazenu, 13 km od Rijeke
- Namijenjen je za manipulaciju i skladištenje željezne rudače i ugljena, te za rasute i sipke terete
- Prihvaća Panamax i Capesize brodove
- Ima željezničku vezu sa zaleđem
- Dubina mora 18 m
- Ključna oprema terminala: obalna portalna dizalica s grabilicom, kontinuirani brodoiskrcavač, kontinuirani brodoukrcavač, pokretni skladišni most, transportne trake
- Godišnji kapacitet: 4.000.000 t
- Jednokratni skladišni kapacitet:  
za finu željeznu rudaču 300.000 t  
za pelete željezne rudače 250.000 t  
za ugljen 120.000 t



# Bazen Raša

## ≡ Terminal Bršica

Prihvat i otprema stoke, prekrcaj generalnog tereta i drva

## TERMINAL BRŠICA

- Smješten je u lučkom Bazenu Raša, višenamjenski terminal za smještaj i prekrcaj žive stoke i prekrcaj drva
- Dubina mora uz pristanište 8 m
- Opremljen vezom za dva broda, mogućnost uskladištenja cca. 1.000 grla krupne stoke
- Maksimalan godišnji kapacitet iznosi 600.000 t
- Kontinuirani veterinarski nadzor stoke
- Posebna pažnja posvećuje se očuvanju čovjekove okoline
- Neposredna blizina skladišnog prostora Štalije, koje je u koncesiji dva hrvatska izvoznika drva preko terminala Bršica

Ukupna površina skladišta: 510,383 m<sup>2</sup>

Natkrivena površina: 35.500 m<sup>2</sup>



## Servisi

✂ Servis mehanizacije

✂ Servis održavanja

✂ Servis osiguranja tereta

✂ Servis priveza i odveza



## MISIJA, VIZIJA, STRATEGIJA

Pružanje visokokvalitetne lučke usluge, koju Luka neprestano usklađuje sa zahtjevima svjetskog tržišta osnova je lučke poslovne politike. Na tome se temelji očuvanje sadašnje i širenje buduće pozicije Luke Rijeka na sjevernojadranskom pomorskom pravcu i njene uloge kao važne tranzitne luke zemljama srednje i srednjoistočne Europe.



MISIJA



VIZIJA

U lokalnom, regionalnom i globalnom okruženju biti prepoznatljiva kao dobro uređen gospodarski subjekt, okrenut budućnosti i poslovnoj izvrsnosti.

Kroz strateško partnerstvo sa svjetskim liderima u pomorstvu osigurati nove investicijske projekte u funkciji daljnjeg jačanja tržišne pozicije riječke luke. Modernizacijom procesa rada smanjiti poslovne rashode, a većim prometom povećati poslovne prihode i maksimalizirati efekte poslovanja. Povećanom profitabilnošću poslovanja osigurati rast vrijednosti dionica i daljnji razvoj dioničkog društva Luka Rijeka.



STRATEGIJA

Dodatne informacije se mogu naći na web stranicama Luke Rijeka: <https://lukarijeka.hr/>

# O NEFINANCIJSKOM IZVJEŠĆU



## NFRD

Direktiva o nefinancijskom izvještavanju definira četiri čimbenika održivosti zbog kojih je i propisano da su poduzeća dužna objavljivati nefinancijske informacije o svojem poslovnom modelu, politikama, rezultatima, rizicima i ključnim nefinancijskim pokazateljima uspješnosti koji su relevantni za njihovo poslovanje.

### ČIMBENICI ODRŽIVOSTI



### OKOLIŠNA PITANJA



### DRUŠTVENA I KADROVSKA PITANJA



### LIUDSKA PRAVA

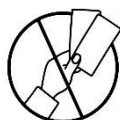

### PROTIV PODMIĆIVANJA I KORUPCIJE

Nefinancijsko izvještavanje predstavlja objavljivanje informacija organizacije o doprinosu održivom razvoju odnosno o njegovim okolišnim, društvenim i ekonomskim utjecajima. Informacije o održivosti organizacije postaju sve bitnije ulagačima, potrošačima i drugim zainteresiranim stranama prilikom donošenja odluka, stoga je porasla važnost izvještavanja u posljednjim godinama, a postaje i zakonska obveza, te se mijenja u izvještavanje o održivosti.

Ovo nefinancijsko izvješće opisuje aktivnosti u području održivog i odgovornog poslovanja Luke Rijeka u 2023. godini. Sastavljeno je prema NFRD smjernicama, međutim od iduće godine nefinancijsko izvješće će biti zamijenjeno izvještajem o održivosti prema CSRD smjernicama. Održivi razvoj se ubraja u dugoročni cilj poslovnog razvoja Luke Rijeka. Održivost i odgovornost su ugrađeni u poslovne procese i aktivnosti Društva. U cilju pozitivnog učinka na poslovanje uspostavlja se usmjerenost ka realizaciji ekonomske, društvene i okolišne odgovornosti.

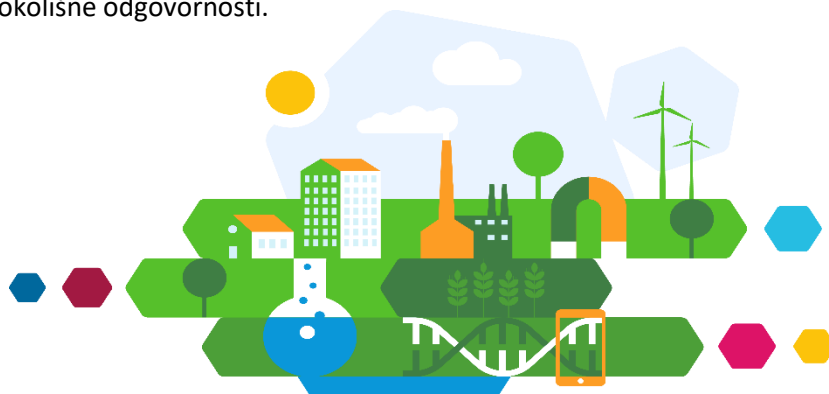

*Ovo izvješće opisuje utjecaje Luke Rijeka na gospodarstvo, društvo i okoliš te načine na koje se tim utjecajima upravlja.*

- učinci poslovanja poduzeća na okoliš te na zdravlje i sigurnost, uporaba obnovljivih i/ili neobnovljivih izvora energije, emisija stakleničkih plinova, uporaba vode i onečišćenje zraka
- jamčenje jednakosti spolova, dostojni uvjeti rada, nediskriminacija, društvena komunikacija, poštovanje prava radnika na informacije i savjetovanje, poštovanje prava sindikata, zdravlje i sigurnost na radu te komunikacija s lokalnim zajednicama
- sprečavanje kršenja ljudskih prava
- metode za borbu protiv korupcije i podmićivanja, antikorupcijska politika

# PRISTUP ODRŽIVOSTI U LUCI RIJEKA d.d.

## UN ciljevi održivog razvoja:

Suvremeni brz ekonomski, društveni i tehnološki razvoj postavlja izazovne zahtjeve na koje Luka Rijeka nastoji djelovati aktivnim upravljanjem svojim utjecajima. Pravovremeno se nastoje identificirati svi utjecaji poslovanja, kako bi se ispravno moglo njima upravljati i na taj način doprinijeti gospodarstvu te zaštititi okoliš.



Upravljanje održivim razvojem temelji se na načelu da održivi razvoj treba biti sastavni dio svakodnevnog poslovanja. To podrazumijeva da su mjere održivosti integrirane u poslovne aktivnosti i prepoznate kao normalan dio procesa rada.

U Luci Rijeka pristupa se odgovorno u svim segmentima održivog razvoja: u vidu poštivanja ljudskih i radnih prava, zaštite na radu, zaštite od požara i zaštite okoliša, te se upravlja sigurnošću, identificirajući i razmatrajući rizike.

**Svaki zaposlenik Luke Rijeka ima obvezu primjenjivati i promicati vrijednosti društveno odgovornog poslovanja.**

Luka Rijeka je opredijeljena odgovornom poslovanju što uključuje: razvijanje odgovornih poslovnih procesa za jačanje svoje pozicije pouzdanog partnera sa svim zainteresiranim stranama, zaštitu zdravlja i sigurnosti na radu, odgovorno upravljanje dobavljačkim lancem.

**SVOJE POSLOVANJE LUKA RIJEKA NASTOJI PROVODITI IZBJEGAVAJUĆI POTENCIJALNE NEGATIVNE UTJECAJE NA OKOLIŠ I ZAJEDNICU U KOJOJ POSLUJE.**

Integracija održivosti u procese i aktivnosti Luke Rijeka pozitivno doprinosi stvaranju sigurnih i učinkovitih poslovnih vrijednosti. Održivost i odgovorno poslovanje pomažu u ostvarivanju pozitivnih učinaka i smanjenju svih oblika rizika.

Dugogodišnji plan ulaganja u nove i modernije tehnologije, metode rada i sredstva za rad doprinosi pozitivnim promjenama važnih za održivi razvoj Luke Rijeka.

Usklađivanjem racionalnog korištenja resursa i poslovnog rasta može doprinijeti smanjenju emisije ugljikovog dioksida, zaštiti čistog zraka, pitke vode i drugih prirodnih resursa. Luka Rijeka nastoji povećati pozitivan učinak na zajednicu, ekološki odgovornim korištenjem energenata i vode, nabavom ekološki prihvatljivijih sredstava i opreme za rad, te upravljanjem otpadom i upravljanjem energijom prateći svoje energetske performanse i doprinoseći većoj energetske učinkovitosti.

Usmjerenost na energetske učinkovitost podržava kako ekološke učinke, tako i pozitivne društvene učinke svih zainteresiranih strana Luke Rijeka.

### KLJUČNI CILJEVI ZA ODRŽIVI RAZVOJ:

ZAŠTITA OKOLIŠA  
I ENERGETSKE PERFORMANSE

ZDRAVLJE,  
SIGURNOST I ZAŠTITA NA RADU

INFRASTRUKTURA  
I MODERNIZACIJA SREDSTAVA ZA RAD

DIGITALIZACIJA  
I INOVATIVNE TEHNOLOGIJE

BRIGA O LJUDSKIM RESURSIMA  
I IZGRADNJA ZAJEDNICE

Održive pomorske luke su put budućnosti: djeluju imajući na umu utjecaje na okoliš i poduzimaju korake za njihovo ublažavanje gdje god je to moguće. Održive luke usredotočuju se na društvene, ekonomske i ekološke utjecaje, kao i na uobičajeno poslovanje.

Luka Rijeka smatra 17 UN-ovih ciljeva održivog razvoja jedinstvenom orijentacijom za održivi razvoj luka.

Program održivosti Luke Rijeka provodi se u skladu s ciljevima održivog razvoja UN-a, pridajući posebnu pažnju na pet tema, od kojih svaka uključuje posebne ciljeve koje Luka nastoji realizirati.



## ZAŠTITA OKOLIŠA

CILJEVI: rješavanje problema zagađenja zraka i vode, zaštita vodnih resursa i mora, rješavanje potrošnje vode, rješavanje problema buke, odvajanje otpada, inicijative za ponovnu uporabu i recikliranje, rješavanje problema onečišćenja uzrokovanih svojom djelatnošću.



## I ENERGETSKE PERFORMANSE

CILJEVI: energetska učinkovitost, smanjenje korištenja energenata, kružno gospodarstvo, obnovljiva energija, inicijative za smanjenje CO<sub>2</sub>, primjena alternativnih transportnih goriva.

Povezanost sa relevantnim UN ciljevima:



Povezanost sa relevantnim UN ciljevima:





## ZDRAVLJE, SIGURNOST I ZAŠTITA NA RADU

CILJEVI: integriranje zdravlja, sigurnosti i zaštite na radu u lučko poslovanje, promicanje kulture zdravlja i sigurnosti, poboljšanje zdravlja i sigurnosti zaposlenika i posjetitelja luke, inovacije u sigurnosnim kontrolama, pregledima tereta i metodama rada, uspostavljanje sigurne i pristupačne lučke okoline, rad u sigurnim okruženjima, ulaganje u nova i sigurnija sredstva rada, modernizacija rada.

Povezanost sa relevantnim UN ciljevima:



## INFRASTRUKTURA I MODERNIZACIJA SREDSTAVA ZA RAD

CILJEVI: optimizacija lučke infrastrukture, novi najsuvremeniji objekti, optimiziranje korištenja postojećih lučkih kapaciteta, rukovanje sve većim brodovima, održivi projekti jaružanja i korisna upotreba iskopanog materijala, fokus na očuvanju klime u razvoju infrastrukture.

Povezanost sa relevantnim UN ciljevima:



## DIGITALIZACIJA I INOVATIVNE TEHNOLOGIJE

CILJEVI: ubrzanje digitalizacije u Luci i lancu pomorskog prometa, brza i lakša izmjena podataka s dionicima, poboljšanja procesa i protoka dokumentacije, mobilnost unutar luke, optimizacija pristajanja u luku i dolazak brodova, optimizacija vođenja tereta i skladišnog poslovanja, cjelokupno poboljšanje povezanosti u svim poslovnim aktivnostima.

Povezanost sa relevantnim UN ciljevima:



## BRIGA O LJUDSKIM RESURSIMA I IZGRADNJA ZAJEDNICE

CILJEVI: društvena integracija Luke, usklađivanje ciljeva Luke i zajednice radi obostranog poboljšanja, poštivanje načela dobrog korporativnog upravljanja, programi društvenog angažmana, inicijative za obrazovanje i zapošljavanje, transparentnost i izvješćivanje, jednaka prava i mogućnosti, ravnopravnost spolova, poslovna etika, poštena nabava i odgovorni opskrbeni lanci, anti-korupcija.

Povezanost sa relevantnim UN ciljevima:



# INTEGRIRANI SUSTAVI UPRAVLJANJA

Sustav upravljanja u Luci Rijeka potiče organizacijsku kulturu i osigurava upravljanje poslovanjem:

- kako bi se ispunili ciljevi,
- unutar utvrđenih granica rizika i uz pouzdanu unutarnju kontrolu,
- sukladno važećoj zakonskoj regulativi.

Sustav upravljanja sastoji se od zahtjeva i pravila poslovanja Luke Rijeka, opisanih u usvojenim politikama i procedurama koje obuhvaćaju specificirane procese rada u organizaciji te daju smjernice i upute za rad.

Sustav upravljanja temelji se na integriranom sustavu koji obuhvaća:

- sustav upravljanja kvalitetom prema normi ISO 9001:2015 i
- sustav upravljanja energijom prema normi ISO 50001:2018,

te je zamišljen kao dinamičan sustav, prilagodljiv promjenjivim zahtjevima i očekivanjima, koji doprinosi većem boljitku za Luku i za sve zainteresirane strane, a ujedno pomaže u održivom razvoju u svim segmentima poslovanja Luke Rijeka.

Na uspostavljanju i održavanju integriranog sustava upravljanja kontinuirano radi Odjel upravljanja kvalitetom i energijom. Težište se postavlja na stalnome poboljšavanju i unaprjeđivanju sustava, procesima rada, provedbi usvojenih politika i realizaciji postavljenih ciljeva. U Luci Rijeka djeluje i Tim internih auditora za unutarnju kontrolu procesa i aktivnosti, a formiran je i Tim za energiju za rješavanje problematike energetske učinkovitosti.

Luka Rijeka je u fazi implementiranja zahtjeva za sustav upravljanja okolišem prema normi ISO 14001:2015.

## CERTIFIKATI

Luka Rijeka redovno certificira svoj sustav upravljanja preko nezavisnih certifikacijskih kuća te posjeduje sljedeće certifikate:

Certifikati osiguravaju da Luka Rijeka u potpunosti ispunjava zahtjeve za kvalitetom svojih usluga, te da ostvaruje zahtjeve za što boljim energetske performansama. Navedeno predstavlja preduvjet održavanja kontinuiteta poslovanja.

Certifikat ISO 9001:2015  
Sustav upravljanja kvalitetom



Certifikat ISO 50001:2018  
Sustav upravljanja energijom



Certifikacija sustava upravljanja kvalitetom prema međunarodnoj normi ISO 9001:2015 je započela 2006. godine, te se svake godine redovito provode vanjski auditi certifikacijske kuća sa svrhom praćenja i održavanja Certifikata. U 2022. godini Luka Rijeka je uspješno recertificirala svoj sustav upravljanja kvalitetom na trogodišnje razdoblje. Certifikacija je provedena sa strane dviju certifikacijskih kuća: Bureau Veritas Hrvatska i Hrvatski registar brodova. U 2023. godini, uspješno je provedena nadzorna posjeta navedenih certifikacijskih kuća.

Certifikacija sustava upravljanja energijom prema međunarodnoj normi ISO 50001:2018 je prvi put provedena 2018. godine, nakon čega se uspješno održava certifikat. Početkom 2024. godine je uspješno provedena recertifikacijska na trogodišnje razdoblje sa strane certifikacijske kuće Bureau Veritas Hrvatska.

## BUDUĆA PERSPEKTIVA

Jedan od dugogodišnjih ciljeva Luke Rijeka je ostvariti integriran sustav upravljanja koji bi se sastojao od sustava upravljanja kvalitetom, energijom, okolišem, zdravljem i sigurnošću na radu te informacijskom sigurnošću.

Kontinuirani rad i trajno poboljšavanje sustava upravljanja će se pozitivno odraziti na cjelokupno poslovanje, a važno je naglasiti da će doprinijeti održivom razvoju u svim segmentima poslovanja, te doprinijeti boljitku Luke Rijeka i cjelokupne zajednice.

## DUGOGODIŠNJI CILJEVI

Certifikacija ISO 14001:2015  
Sustav upravljanja okolišem

Certifikacija ISO 45001:2018  
Sustav upravljanja zdravljem i sigurnošću na radu

Certifikacija ISO 27001:2013  
Sustav upravljanja informacijskom sigurnošću

Implementacija i usvajanje svih zahtjeva normi, te konačna certifikacija.



# ZAŠTITA OKOLIŠA I ENERGETSKE PERFORMANSE



## Odgovornost prema okolišu

U temelje svog poslovanja Luka Rijeka je ugradila odgovornost prema okolišu i suzbijanje klimatskih promjena te brigu o energetskej učinkovitosti i smanjenju korištenja energenata.

Smanjenje negativnog utjecaja na okoliš, nastalog uslijed poslovnih aktivnosti, podrazumijeva razmatranje svih procesa u cijelom lancu poslovanja, koji uključuje zaposlenike, dobavljače i poslovne partnere. Luka Rijeka nastoji pridonijeti oblikovanju pozitivnih promjena.

Pristup Luke Rijeka je vođen razumijevanjem utjecaja lučkog poslovanja na okoliš, a učinkovitim integriranim sustavom upravljanja Luka Rijeka je predana razvoju i održivosti u upravljanju projektima i procesima rada.

Kroz 2023. godinu su se revidirale postojeće procedure rada te stvorile nove procedure u kojima su se razmatrani procesi prilagodili ekološki održivom načinu poslovanja. Cilj je osigurati kontinuirani rad na upravljanju utjecajima na okoliš, te u narednim godinama poboljšati prilagodbu i sve više prelaziti na obnovljive izvore energije tamo gdje je to moguće.



U 2023. godini nije bilo znatnih onečišćenja okoliša u Luci Rijeka.

U cilju zaštite okoliša u Luci Rijeka provode se sljedeće aktivnosti:

- prati se zakonska regulativa vezana uz područje zaštite okoliša (voda, zrak, tlo i otpad) koja služi kao temelj za izradu pravilnika, interventnih i operativnih planova, te uputa za primjenu mjera zaštite okoliša odnosno njihovu implementaciju u poslovanje,
- povećava se razina kvalitete usluge kako bi se postojeći ili potencijalni štetni utjecaji na okoliš sveli na najmanju moguću mjeru,
- nastoji se spriječiti onečišćenja i zaštititi okoliš kroz analize vode, pročišćavanje otpadnih voda, sigurnom razvrstavanju otpada, nadziranjem opasnih i štetnih tvari, zaštitu od buke, analize najavljenih tereta, sigurnom postupanjem s opasnim teretom, primjenom internih operativnih i interventnih planova u slučaju akcidentnih situacija,
- nastoje se smanjiti gubici pitke vode, racionalnijim iskorištavanjem vodnih resursa te popravcima i sanacijama vodne mreže,
- prioritet je smanjenje potrošnje energije u svakom obliku i smanjenje potrošnje fosilnih goriva, kroz razvoj što boljeg sustava praćenja utroška energenata,
- poboljšavaju se uvjeti za postupanje s otpadom, nastoji se smanjiti količinu nastanka otpada, otpad se razdvaja, te ga se pravovremeno predaje ovlaštenim tvrtkama za gospodarenje otpadom,
- u sklopu projekata za rekonstrukciju postojećih i izgradnju novih postrojenja izrađuju se zakonom propisani akti (studije, elaborati i drugo) sa svrhom poštivanja načela zaštite okoliša,
- provode se interne edukacije o raznim temama vezanih za zaštitu okoliša te se potiče zaposlenike na savjesnost i odgovornost za okoliš.



## Upravljanje vodama

Upravljanje vodama je bitan segment u Luci Rijeka, te je smanjenje potrošnje vode i njeno očuvanje jedan od strateških ciljeva.

U skladu s Vodopravnim dozvolama, na lokacijama Luke Rijeka se provode redovite analize sanitarno tehnoloških otpadnih voda.

U 2023. godini su na kvartalnoj osnovi uzeti uzroci vode s određenih lokacija u Luci Rijeka sa strane ovlaštenog laboratorija:

- ODSJEKA ZA KONTROLU VODA, OTPADA I EKOTOKSIKOLOGIJU NASTAVNOG ZAVODA ZA JAVNO ZDRAVSTVO PRIMORSKO-GORANSKE ŽUPANIJE (NZZJZ-PGŽ).

Fizikalno kemijski i kemijski podaci koji se ispituju su: pH, temperatura mjerenja, taloživa tvar, suspendirana tvar, KPK ( $K_2Cr_2O_7$ ), BPK<sub>5</sub>, ukupna ulja i masti, anionski detergentski, nitriti, nitrati, dušik kjeldahl, ukupni dušik, kloridi, ukupni fosfor i ukupni ugljikovodici.

Ispitivanja i analize pokazale su da se vrijednosti ispitivanih parametara nalaze ispod propisanih graničnih vrijednosti emisija i sukladne su uvjetima propisanih vodopravnim dozvolama.

Za poslovanje u Luci Rijeka voda se prvenstveno koristi za čišćenje i pranje manipulativnih površina, skladišta i sredstava rada. Voda se koristi i u vatrogastvu.

Brodovi koji dolaze u Luku s teretom, podliježu pravilima Luke koji nastoje očuvati vode i more. Ugovorom su upoznati s tim pravilima, ne smiju ispuštati balastne vode niti ikakav otpad, moraju osigurati teret koji iskrcavaju od mogućnosti izljeva i prodora u more i podzemne vode, te maksimalno očuvati okoliš.



U Luci Rijeka se prati potrošnja vode po lokacijama i organizacijskim jedinicama na mjesečnoj bazi.

Rizik izlivanja u okoliš:

- opasnost za more i podzemne vode,
- u slučaju nenamjernog otpuštanja postupa se prema operativnim i interventnim planovima za akcidentalne situacije, u skladu sa zakonskom regulativom,
- odmah se reagira i događaj svim odgovornim osobama, Odjelu sigurnosti Luke Rijeka i te vanjskim specijaliziranim tvrtkama za sanaciju okoliša i zaštitu od daljnjeg širenja onečišćenja, kako bi se uklonila izlivena tekućina,
- u planovima i uputama su opisane konkretne akcije koje treba provesti, u svrhu zaštite zdravlja zaposlenika i očuvanja okoliša, te imovine Luke Rijeka,
- štetni događaji se evidentiraju i na taj način se prate i analiziraju, te se nastoji izbjeći njihovo ponovno ponavljanje ili barem svesti na što manju moguću razinu rizika,
- provode se i interne edukacije pri kojima se nastoji razviti svijest i potaknuti maksimalnu pažnju i oprez u postupanju na poslovima u kojima postoji rizik za izlivanje u okoliš, a također se prenosi znanje o reagiranju u takvim situacijama,

U 2023. godini nisu zabilježena izlivanja u okoliš.

## Upravljanje zrakom

Mjerenje emisija onečišćujućih tvari u zrak regulirano je Zakonom o zaštiti zraka (NN 57/22) te se provodi u skladu s odredbama Uredbe o graničnim vrijednostima emisija.

**Cilj je kontinuirano pratiti i nadzirati emisije u zrak, što se posebno odnosi na Terminal Bakar – terminal za rasute terete, s obzirom da postoji veliki rizik od onečišćenja uslijed stvaranja velike količine prašine prilikom prekrcaja tereta u rasutom stanju.**

Stanje kvalitete zraka prati se na mjestu izvora onečišćenja, na Terminal Bakar koje uključuje i područje grada Bakra u neposrednoj blizini. Provodi se kontinuirani emisijski monitoring lebdećih čestica PM<sub>10</sub> sa mjerne postaje Bakar Luka od strane ovlaštenog laboratorija:

- NASTAVNOG ZAVODA ZA JAVNO ZDRAVSTVO PRIMORSKO-GORANSKE ŽUPANIJE (NZZJZ-PGŽ)

koji dostavlja Luci kvartalna izvješća u kojima se navode prekoračenja graničnih vrijednosti na dane u kojima su nastala, ukoliko je do njih došlo.

Parametri koji se mjere su satne i dnevne koncentracije lebdećih čestica PM<sub>10</sub> uz naznaku meteoroloških pokazatelja tj. smjera i brzine vjetra.

Mjerenja u 2023. godini bila su uglavnom u skladu s okolišnim zahtjevima, zrak je bio čist svo vrijeme osim u određenim danima kada su zabilježena odstupanja i prekoračenje lebdećih čestica u zraku.

- U 2023. godini zabilježeno je ukupno 7 dana u kojima su se dogodila prekoračenja lebdećih čestica PM<sub>10</sub> (GV = 50 µg/m<sup>3</sup>) iznad propisanih graničnih vrijednosti (02.02., 16.02., 18.02., 17.07, 28.08., 11. i 12.09.). Uredba o razinama onečišćujućih tvari u zraku (NN 77/2020) dopušta do 35 prekoračenja u kalendarskoj godini, međutim cilj je smanjiti emisije na najmanju moguću vrijednost. Stoga, se nastoji pronaći što efikasnije mjere zaštite zraka, u skladu sa tehničkim i ekonomskim mogućnostima.

Emisije u zrak:

- dovode do onečišćenja zraka,
- mogu pridonijeti lokalnim utjecajima i mogu utjecati na ljudsko zdravlje i okoliš,
- primjena što boljih raspoloživih tehnika za smanjenje stvaranja onečišćenja u zraku,
- kod prekomjernog onečišćenja zraka, prekida se rad,
- kod nepovoljnih vremenskih prilika odnosno jake bure, prekida se rad sa rasutim teretom, kako bi se izbjeglo stvaranje i širenje prašine zrakom,
- glavni izvor emisija u zrak su lebdeće čestice PM<sub>10</sub>
- Terminal Bakar je terminal za rasute terete i kao takav predstavlja rizik za stvaranje prašine i lebdećih čestica u zraku.

Zaštita zraka na Terminalu Bakar predstavlja veliki izazov Luke Rijeka, koja nastoji poboljšati mogućnosti smanjenja stvaranja prašine koja može utjecati na zdravlje ljudi koji žive u neposrednoj blizini i na okoliš. Nastojanje je pronaći što efikasnije mjere kontrole onečišćenja zraka u skladu sa tehničkim i ekonomskim mogućnostima.

**Buduća perspektiva** je nastavak kontinuiranog praćenja parametara onečišćenja zraka te analiza mogućnosti poboljšanja i pronalaska boljih i adekvatnijih rješenja u smanjivanju nastanka prašine zbog osiguravanja dobrobiti za okoliš, zrak i zdravlje ljudi, a što će ujedno i očuvati ugled Luke Rijeka.

Napušta se korištenja kotlovnica, te je predviđeno rušenje preostale kotlovnice u prvom kvartalu 2024. godine, a za grijanje će se koristiti ekološki prihvatljivije rješenje, dizalicu topline.

U planu je nastavak nabavljanja novih energetski učinkovitih strojeva mehanizacije, što uključuje i veću upotrebu električnih viličara umjesto mehaničkih. U 2023. godini je nabavljeno tri nova električna viličara za Terminal Škrljevo: jedan električni viličar od 2,5 t i dva električna viličara ručne izvedbe od 2 t. Za 2024. godinu je planirano nabaviti još tri električna viličara, uz obnovu postojeće mehanizacije.

## Upravljanje otpadom

S otpadom se postupa u skladu sa Zakonom o gospodarenju otpadom (NN 84/21) i važećim Pravilnikom o gospodarenju otpadom (NN 106/22), te svim ostalim pravilnicima, uredbama i odlukama EU regulative vezane za otpad.

Primjenjuju se i svi odgovarajući propisi vezani za posebne kategorije otpada, te su procedure Luke Rijeka usklađene sa navedenom zakonskom regulativom.

**Provodi se cjelovita i sustavna briga o svim vrstama otpada koji nastaju na lokacijama Luke, te se vodi sva potrebna dokumentacija o nastanku i tijeku otpada. S vanjskim izvršiteljima ovlaštenima za poslove gospodarenja otpadom, ugovoreno je prikupljanje i prijevoz te recikliranje, uporaba ili zbrinjavanje otpada.**

U Luci Rijeka je donesen i interni *Pravilnik o postupanju s otpadom*, u skladu s kojim se održavaju interne edukacije zaposlenicima, s ciljem podizanja svijesti svakog zaposlenika o važnosti upravljanja otpadom.

**Ključni ciljevi upravljanja otpadom su smanjenje ukupne količine otpada, izbjegavanje stvaranja opasnog otpada i kontrola stvaranja neopasnog otpada.**

- U planu je kontinuirana analiza nastanka otpada na lokacijama Luke Rijeka, ekološki osviješteno postupanje s otpadom i razmatranje svih mogućnosti smanjenja otpada prema konceptu

5R - odbaciti, smanjiti, ponovno upotrijebiti, prenamijeniti i reciklirati.



Odgovornost svakog zaposlenika u Luci je stvoriti što manje otpada i prikladno ga razvrstavati. Kao potpora procesu recikliranja na mnogim mjestima u Luci Rijeka su postavljeni posebni, jasno označeni kartonski spremnici za papir i ambalažu koje se redovito prazne i preuzimaju od vanjskih izvršitelja.

U svim administrativnim zgradama odvojeno se prikupljaju papir i karton, te iskorišteni toneri. Na terenu se odvajaju miješani komunalni otpad, papir i kartonska ambalaža, plastična ambalaža, zauljena ambalaža i drugi zauljeni otpad (apsorbensi, zauljene krpe, filterarski materijali), otpadni akumulatori i baterije, te gume. Građevinski materijal i glomazni otpad, te željezo i čelik se privremeno pozicionira na za to predviđena mjesta do predaje izvršitelju.

## REGISTAR ONEČIŠĆENJA OKOLIŠA (ROO)

**U slučaju da se u stvori više od 500 kg opasnog otpada odnosno 20 t neopasnog otpada, te ukoliko su određene količine otpada ostale privremeno na lokacijama organizacijskih jedinica, prijavljuju se podaci o nastanku otpada u Registar onečišćenja okoliša.**

Prema *Pravilniku o katalogu otpada* (NN 90/15), nastali otpad u Luci Rijeka tijekom 2023. godine na različitim lokacijama uključuje kategorije navedene u tablicama koje slijede:

Lokacija: Terminal Rijeka		GODINA NASTANKA OTPADA (tone)	
KLJUČNI BROJ	NAZIV OTPADA	2022	2023
02 03 04	Materijali neprikladni za potrošnju ili preradu	45,30	14,13
08 01 11*	Otpadne boje i lakovi koji sadrže organska otapala ili druge opasne tvari	0,00	0,71
12 01 09*	Emulzije i otopine za strojnu obradu koje ne sadrže halogene	0,00	2,36
12 01 12*	Istrošeni voskovi i masti	0,00	1,03
13 02 05*	Neklorirana motorna, strojna i maziva ulja, na bazi minerala	8,75	12,70
13 05 07*	Zauljena voda iz separatora ulje/voda	0,10	1,28
15 01 03	Drvena ambalaža	114,04	92,29
15 01 10*	Ambalaža koja sadrži ostatke opasnih tvari ili je onečišćena opasnim tvarima	0,29	1,29
16 01 03	Otpadne gume	20,9	24,32
16 01 07*	Filtri za ulje	0,08	0,46
16 02 13*	Odbačena oprema koja sadrži opasne komponente	0,60	0,85
16 06 01*	Olovne baterije	0,50	6,15
16 06 04	Alkalne baterije	0,01	0,008
17 04 05	Željezo i čelik	314,17	311,06
17 04 11	Kabelski vodiči	0,70	0,00
17 06 05*	Građevinski materijali koji sadrže azbest	4,09	13,63
17 09 04	Miješani građevinski otpad i otpad od rušenja objekata	0,00	82,50
20 01 01	Papir i karton	8,37	0,53
20 03 07	Glomazni otpad	268,02	39,51

Lokacija: Terminal Škrljevo		GODINA NASTANKA OTPADA (tone)	
KLJUČNI BROJ	NAZIV OTPADA	2022	2023
13 02 05*	Neklorirana motorna, strojna i maziva ulja, na bazi minerala	2,16	1,80
15 01 01	Papirna i kartonska ambalaža	3,91	1,95
15 01 02	Plastična ambalaža	3,57	0,63
15 01 03	Drvena ambalaža	48,37	45,96
17 04 05	Željezo i čelik	4,27	2,02
20 01 01	Papir i karton	0,00	9,81
20 03 07	Glomazni otpad	66,00	75,44

Lokacija: Terminal Bakar		GODINA NASTANKA OTPADA (tone)	
KLJUČNI BROJ	NAZIV OTPADA	2022	2023
13 02 05*	Neklorirana motorna, strojna i maziva ulja, na bazi minerala	0,54	0,45
15 01 03	Drvena ambalaža	2,87	0,00
15 01 10*	Ambalaža koja sadrži ostatke opasnih tvari ili je onečišćena opasnim tvarima	0,05	0,289
17 04 05	Željezo i čelik	19,2	0,00
20 03 07	Glomazni otpad	5,76	0,00

Lokacija: Terminal Bršica		GODINA NASTANKA OTPADA (tone)	
KLJUČNI BROJ	NAZIV OTPADA	2022	2023
13 02 06*	Neklorirana motorna, strojna i maziva ulja, na bazi minerala	0,29	0,81
15 01 10*	Ambalaža koja sadrži ostatke opasnih tvari ili je onečišćena opasnim tvarima	0,00	0,03
15 02 02*	Apsorbensi, filtarski materijali, tkanine za brisanje i zaštitna odjeća, onečišćeni opasnim tvarima	0,00	0,04
20 03 07	Glomazni otpad	16,73	0,00

Napomena: oznaka zvjezdice (\*) uz ključni broj otpada označava opasan otpad.

## UKUPNA KOLIČINA NASTALOG NEOPASNOG OTPADA U 2023. GODINI:

**700,16 tona**

*U usporedbi sa 2022. godinom, kada je nastalo*

942,19 tona

što ukazuje na smanjenje nastalog neopasnog otpada za 25,69 %.

Iako su se tijekom 2023. godine nastavili intenzivni radovi na CEF projektu i drugim projektima za obnovu infrastrukture i suprastrukture na Terminalima Rijeka, ostvareno je znatno smanjenje neopasnog otpada.

Najzastupljenija vrsta otpada prema sastavu, koja je nastala u Luci tokom 2023. godine je:

- željezo i čelik,
- glomazni otpad,
- ambalaža, naročito drvena
- miješani građevinski otpad i otpad od rušenja objekata

## UKUPNA KOLIČINA NASTALOG OPASNOG OTPADA U 2023. GODINI:

**43,88 tona**

*U usporedbi sa 2022. godinom, kada je nastalo*

17,47 tona

došlo je do povećanja nastanka ukupne količine opasnog otpada za 151,17 %.

Od opasnog otpada valja istaknuti nastanak građevinskog materijala koji sadrži azbest u količini većoj od 2 tone.

Navedeni otpad je nastao zbog iscrpnih radova na zastarjeloj infrastrukturi, te je predan na zbrinjavanje izvršitelju.

Navedene količine otpada, koje uključuju i neopasni otpad i opasni otpad, predane su na uporabu vanjskim izvršiteljima. Otpad koji je namijenjen uporabi uključuje pripremu za ponovnu upotrebu, recikliranje ili druge postupke uporabe, a otpad koji je usmjeren na zbrinjavanje uključuje spaljivanje - s ili bez povrata energije, odlaganje otpada i ostale postupke zbrinjavanja.

## Upravljanje energijom

Povećanje energetske učinkovitosti najvažniji je mehanizam smanjenja potrošnje energije i jedno od osnovnih načela energetske tranzicije.

Temeljno opredjeljenje Luke Rijeka u upravljanju energijom je usmjerenost na odgovorno korištenje energije i postizanje trajno poboljšanih energetske performansi te mjerljivih rezultata povezanih s energetsom učinkovitošću i potrošnjom energije u svim procesima i u svim organizacijskim jedinicama.

Postupa se prema zahtjevima norme ISO 50001:2018 te u skladu sa *Zakonom o energetske učinkovitosti* (NN 127/14, 116/18, 25/20, 32/21, 41/21) i ostalim važećim zakonskim i podzakonskim aktima vezanih uz upravljanje energijom.



Luka Rijeka ima implementiran sustav upravljanja energijom prema međunarodnoj normi ISO 50001:2018, te je od certifikacijske kuće Bureau Veritas Hrvatska prvi put stekla Certifikat 2018. godine i od tada ga redovito održava i obnavlja.

**Certifikat predstavlja potvrdu da je sustav upravljanja energijom uspostavljen, da se primjenjuje i održava u skladu s normom.**

Sustav upravljanja energijom obuhvaća praćenje, mjerenje, analizu i vrednovanje energetske performansi, u cilju smanjenja potrošnje energije, troškova za energiju i emisije stakleničkih plinova.

Luka Rijeka je uspostavila i usvojila svoju **Energetsku politiku**, s kojom je upoznat svaki zaposlenik i koja je implementirana u sve procese poslovanja.

*Definirani su i dugoročni i pojedinačni ciljevi za postizanje energetske učinkovitosti, te su uspostavljeni akcijski planovi koje je potrebno provesti za ostvarivanje ciljeva.*

Luka Rijeka je imenovala i svoj TIM ZA ENERGIJU. Članovi i voditelj tima redovito se sastaju (jedanput mjesečno) kako bi rješavali problematiku korištenja i trošenja energenata te pratili energetske učinkovitost.

**Podaci o utrošcima energenata skupljaju se prema Planu prikupljanja podataka: odgovorne osobe prate i bilježe podatke, te ih mjesečno šalju Odjelu upravljanja kvalitetom i energijom na daljnju obradu, analizu i vrednovanje. Analiza se raspravlja i na sastancima Tima za energiju.**

Rezultati i EnPI (pokazatelji energetske performansi) se uspoređuju sa rezultatima prijašnjih mjeseci i sa ranijim godinama te se tako prate energetske performanse i mjeri uspješnost u postizanju definiranih ciljeva za energetske učinkovitost.

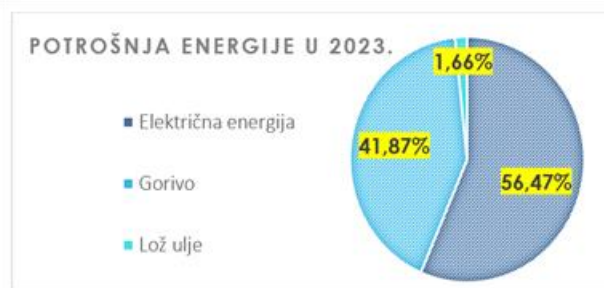

Zbog prirode svog poslovanja Luka Rijeka troši veliki dio energenata u svom operativnom djelu. Teži se ka kontinuiranoj energetske učinkovitosti kako bi se smanjio utjecaj vlastitih procesa na okoliš. Sustavno se radi na optimizaciji potrošnje svih vrsta energenata, kontinuiranim praćenjem podataka i pronalasku ekološki prihvatljivijih rješenja u cilju ostvarivanja uštede energije.

**UKUPNA POTROŠNJA GORIVA (litre) u 2023. godini**

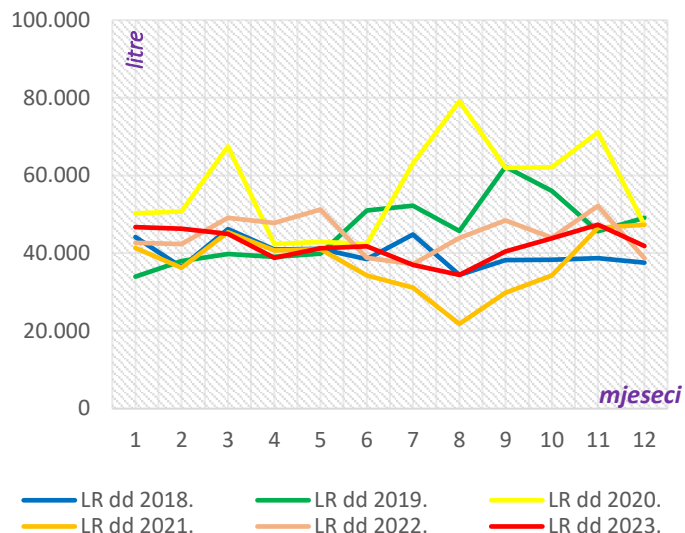
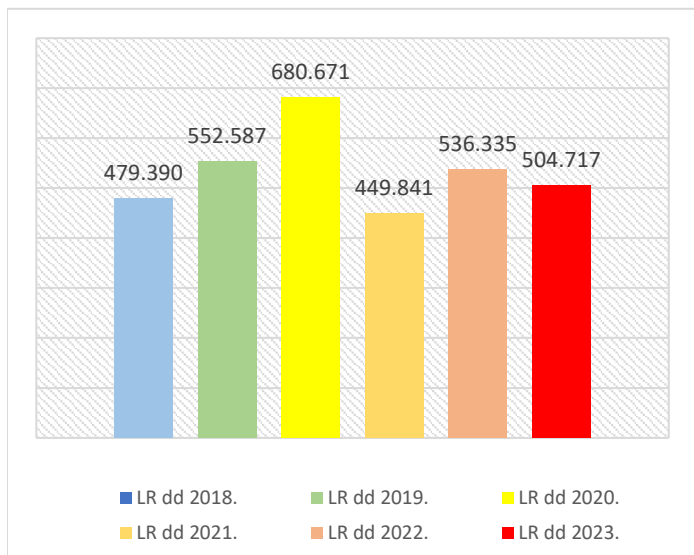

Graf 1. Usporedba ukupne godišnje potrošnje goriva (lit) po godinama.

Graf 2. Usporedba godišnje potrošnje goriva (lit) prikazana po mjesecima.

**UKUPNA POTROŠNJA ELEKTRIČNE ENERGIJE (kWh) u 2023. godini**

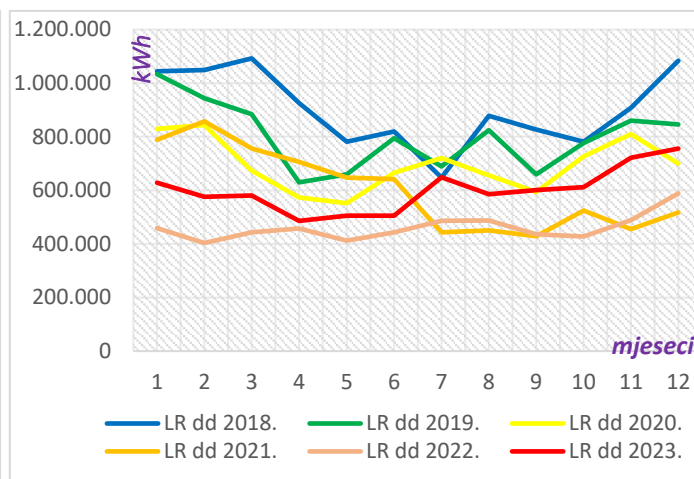
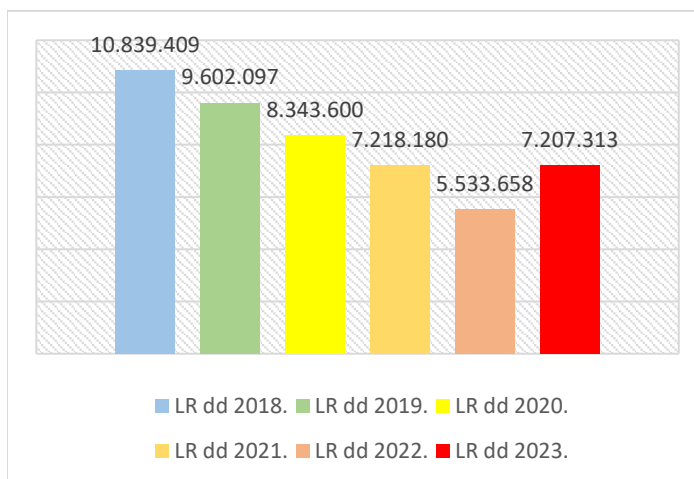

Graf 3. Usporedba uk. god. potrošnje el. energije (kWh) po godinama.

Graf 4. Usporedba god. potrošnje el. energije (kWh) prikazana po mjesecima.

**POTROŠNJA LOŽ ULJA (litre) u 2023. godini**

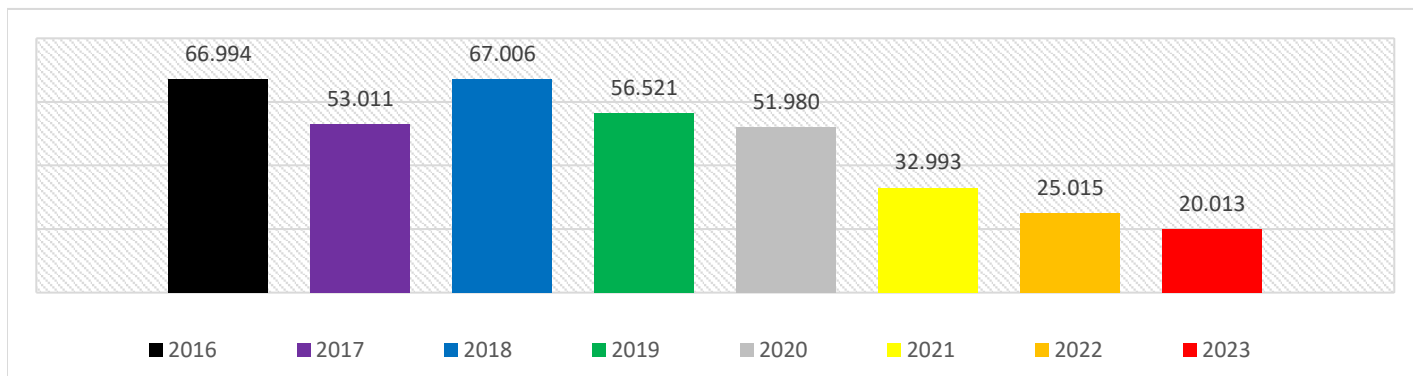

Graf 5. Usporedba ukupne godišnje potrošnje lož ulja (lit) po godinama.

## GLAVNA POTIGNUĆA U ENERGETSKOJ UČINKOVITOSTI LUKE RIJEKA U 2023. I BUDUĆA PERSPEKTIVA:

U 2023. godini **potrošnja električne energije se povećala za 30%** u odnosu na 2022. godinu.

**Potrošnja goriva se smanjila za 6%** u odnosu na 2022. godinu.

**Potrošnja lož ulja se smanjila za 20%** u odnosu na 2022. godinu.

Godina 2023. je bila vrlo izazovna godina, te uslijed promjena koje su se događale, nisu se postigli svi planirani energetske ciljevi. U budućoj perspektivi, ključne akcijske mjere koje Luka planira poduzeti su završetak radova na infrastrukturi u sklopu CEF-projekta, zamjena dotrajalih strojeva nabavkom novih, energetske učinkovitijih, te zamjena preostalih starih trošnih rasvjetnih tijela novom štednom LED rasvjetom. Također, u planu je i rušenje preostale kotlovnice i prestanak korištenja lož ulja kao energenta, te se prelazi na alternativno ekološki prihvatljivije rješenje.

*Najveći korak doprinosu energetske učinkovitosti će biti izgradnja sustava solarne fotonaponske elektrane na Terminalu Škrlevo, što predstavlja imperativ zelene tranzicije na području energetike, a korištenje obnovljivih izvora energije doprinosi većoj energetske učinkovitosti i pozitivnom učinku na okoliš.*

*Ljudski faktor predstavlja najveću mogućnost za trajno i kontinuirano poboljšavanje. U 2023. godini se nastojalo uložiti puno truda da se što više potaknu zaposlenici na povećanu pažnju korištenja energije i na očuvanje okoliša. Ključni faktor očuvanja energije je stalno podizanje svijesti svih zaposlenika o energiji i važnosti njene racionalne potrošnje. Stoga, kontinuirano se zaposlenicima dijele interno izrađene brošure i interno ih se educira. Potiče se i sve veća povezanost i suradnja zaposlenika, jer samo zajedničkim snagama uz poseban angažman se može postići trajno poboljšavanje. Pravilno ponašanje svakog zaposlenika u očuvanju energije, značajno utječe na energetske performanse i postizanje ciljeva..*

**Kontinuirano se provodi jačanje svijesti zaposlenika o uštedi energije.**





# ZDRAVLJE, SIGURNOST I ZAŠTITA NA RADU

Luka Rijeka prepoznaje činjenicu da dugoročno poslovanje može biti uspješno samo ako se osigura zdravlje i sigurnost zaposlenicima.

Uz zakonski obvezujuće dokumente i primjenom procedura i internih pravilnika, temeljni dokument za provođenje zaštite zdravlja, sigurnosti i zaštite na radu u Luci Rijeka je **PROCIJENA RIZIKA**, gdje su identificirane sve opasnosti za svako pojedinačno radno mjesto i koje predstavljaju temeljni uzrok zdravstvenih i sigurnosnih rizika.

Cilj je osigurati operativnu izvrsnost uz očuvanje zdravlja i sigurnosti svih zaposlenika i zainteresiranih strana (klijenti, dobavljači, izvođači, suradnici i ostali).

Zdravlje, sigurnost i zaštita na radu jedan je od vodećih prioriteta Luke Rijeka.

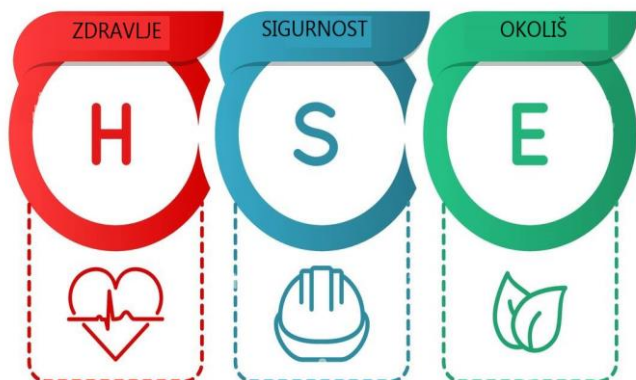

Odjel sigurnosti Luke Rijeka obuhvaća:

- zaštitu na radu,
- protupožarnu zaštitu,
- zaštitu okoliša.

Odjel sigurnosti djeluje kao dobro organiziran tim i provodi poslove zaštite uvažavajući zakonsku regulativu, te poduzima sve potrebne mjere za uspostavljanje sigurnog radnog okruženja.

Odjel osigurava provedbu i unaprjeđenje zaštite, te obavlja unutarnji nadzor nad primjenom propisa o zaštiti na radu, ukazuje na zatečene nepravilnosti i donosi mjere za otklanjanje istih. Također, prati i analizira podatke vezane uz ozljede na radu i profesionalne bolesti te izrađuje godišnja izvješća.

Ostvaruje se suradnja sa:

- inspekcijom rada,
- ovlaštenim ustanovama koja se bave zaštitom na radu,
- specijalistima medicine rada.

U Luci Rijeka djeluju i ovlaštenici za zaštitu na radu (poslovođe) na način koji je utvrđen *Zakonom o zaštiti na radu* (NN 71/14, 118/14, 154/14, 94/18, 96/18), a izbor i imenovanje, kao i broj povjerenika obavlja se sukladno odredbama navedenog zakona.

## Upravljanje zdravljem i sigurnosti

Prioritet je stvaranje optimalnih uvjeta za rad i osigurati operativnu učinkovitost uz zaštitu zdravlja i sigurnosti.

Fokus je smanjivanje broja ozljeda na radu, bez smrtnih slučajeva u vezi s radom, te podizanje svijesti o važnosti zdravlja i sigurnosti svih zaposlenika i zainteresiranih strana, sve u cilju osiguranja sigurnih radnih mjesta i radnog okruženja.

Učinkovito upravljanje zdravljem i sigurnosti postignuto je pažljivim odabirom kompetentnih zaposlenika, njihovim osposobljavanjem te osiguravanjem osobne zaštite opreme, sigurnih radnih sredstava, te postupanje prema jasno definiranim procedurama, radnim uputama i postupcima rada.

Rizici koji se prepoznaju se evidentiraju i prati se status njihovog uklanjanja, te se evidentiraju korektivne radnje i preventivne radnje koje će se poduzeti kako bi se rizik otklonio ili sveo na najmanju moguću razinu.

Ozljede na radu i profesionalne bolesti mogu ostaviti trajne posljedice ozlijeđenome odnosno oboljelome, te ujedno uzrokovati znatne troškove zajednici i Luci Rijeka.

Odjel sigurnosti prati i evidentira sve ozljede na radu, te ih analizira i uspoređuje s prethodnim godinama.

Cilj je svesti ozljede na radu na minimum, a u idealnom slučaju da ih uopće ne bude.

U 2023. na 638 zaposlenih u Luci Rijeka, evidentirano je ukupno 34 ozljeda od kojih je bilo priznato **29 ozljeda na radu**.

U svim slučajevima ozlijeđeni su bili muškarci.

Na mjestu obavljanja poslova i radnih zadataka dogodilo se 34 ozljeda na radu, a na redovnom putu od kuće do mjesta rada nije se dogodila niti jedna ozljeda. Najveći broj ozljeda dogodio u prvoj redovitoj smjeni ukupno 19 ozljeda na radu, dok u drugoj redovitoj smjeni se dogodilo 12 ozljeda i 3 u noćnoj smjeni.

Od ukupno 29 priznatih ozljeda na radu, 3 su klasificirane kao teže ozljede na radu koje uključuju prijelome, a 26 je klasificirano kao lakše ozljede na radu.

2023. godine, broj ozljeda na radu se povećao u usporedbi sa 2022. godinom.

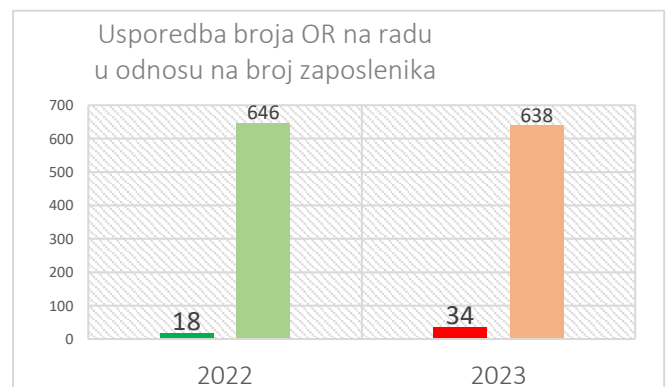

- 3 % ozlijeđenih u 2022.
- 5 % ozlijeđenih u 2023.

Kako bi se rast broja ozljeda na radu, tijekom 2024. g. potrebno je ustrajati na provedbi mjera: osiguravanje što boljih uvjeta rada, obavezna primjena osobnih zaštitnih sredstava, održavanje čistoće, prohodnost i osvijetljenosti radnih površina i puteva, kontinuirano obavljanje nadzora nad primjenom pravila zaštite na radu.

Ukupan broj OR u 2023.  
prema lokaciji

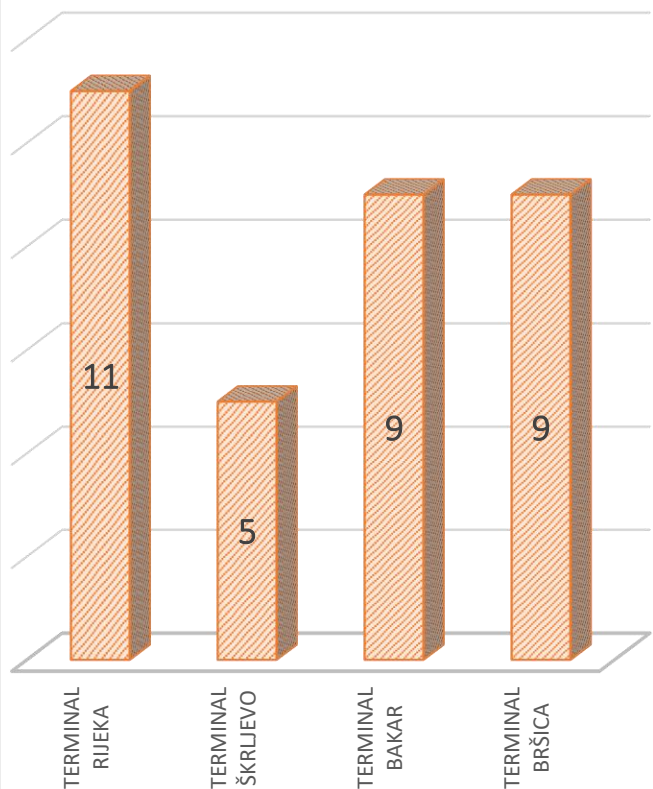

Ukupan broj OR u 2023.  
po danima u tjednu

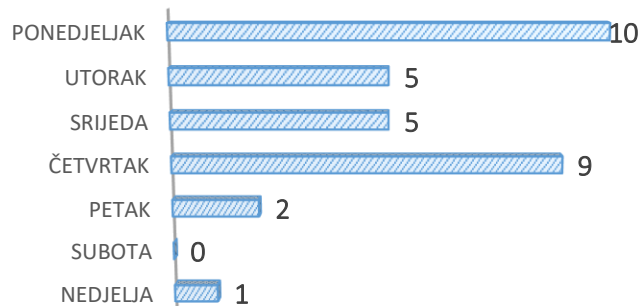

Ukupan broj OR u 2023.  
po satima u danu

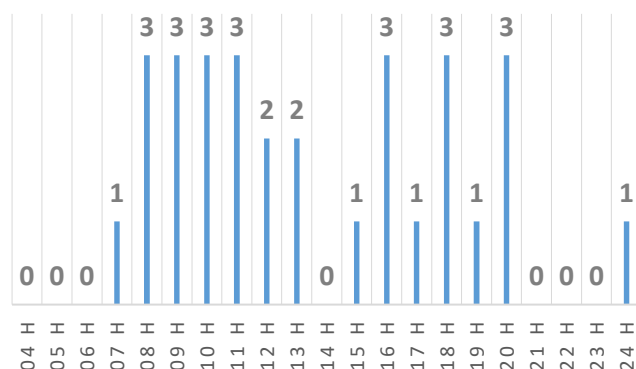

Ukupan broj OR u 2023.  
po mjesecima

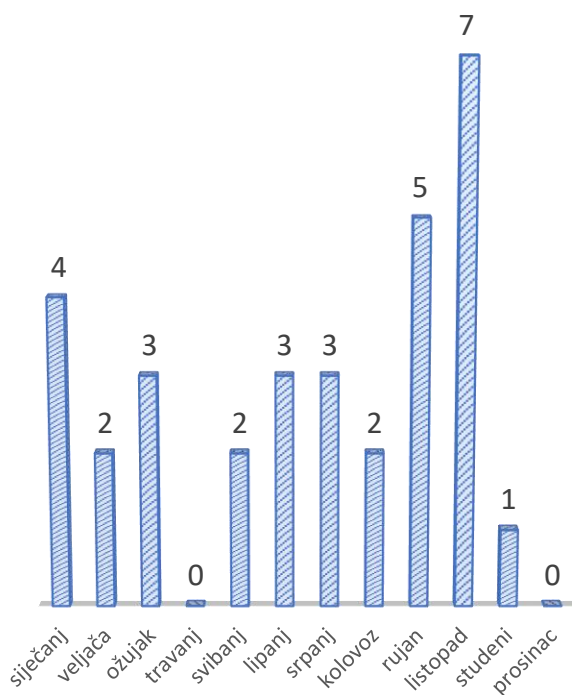

#### UZROCI OZLJEĐIVANJA (priznate OR) U 2023.

- „Ostala neprimijenjena posebna pravila zaštite na radu“ Loša organizacija rada  
16 ozljeda na radu
- „Neispravnost, klizavost i zakrčenost prolaza i površina s kojih se obavlja rad“  
4 ozljeda na radu
- „Ostala neprimijenjena osnovna pravila zaštite na radu“  
3 ozljeda na radu
- „Loša organizacija rada“  
1 ozljeda na radu
- „Izvođenje radne operacije na način protivan pravilima zaštite na radu“  
2 ozljeda na radu
- „Uzrok izvan poslova i aktivnosti povezanih s radnim procesom“  
1 ozljeda na radu
- „Pomanjkanje odgovarajuće osvjetljenosti mjesta rada“  
1 ozljeda na radu
- „Nepredvidivi uzrok (prirodni događaj ili ljudska radnja) koji se nije mogao spriječiti, izbjeći ni otkloniti“  
1 ozljeda na radu

U Luci Rijeka se provodi briga o zdravlju zaposlenika i utvrđivanje njihove sposobnosti za rad.

Prema *Pravilniku o poslovima s posebnim uvjetima rada* (NN 5/84) i Procjeni rizika, prije rasporeda na radno mjesto s posebnim uvjetima rada, zaposlenik je dužan pristupiti pregledu na koji ga Luka upućuje radi utvrđivanja njegova zdravstvenog stanja, psihičkih i fizičkih sposobnosti.

Zdravstveno stanje zaposlenika koji rade na poslovima s posebnim uvjetima rada, periodično se prati te se zaposlenici upućuju specijalistima medicine rada na procjenu njihovog zdravstvenog stanja jedan put godišnje, a u slučaju potrebe i češće.

Vodi se briga o zaposlenicima slabijeg zdravlja, kojih se upućuje na izvanredne preglede te im se u skladu s dobivenom ocjenom medicine rada, prilagođava ili nalazi novo odgovarajuće radno mjesto.

Svaki zaposlenik ima pravo i sam zahtijevati izvanredni pregled ukoliko ima objektivnu potrebu za istim.

Vodi se i evidenciju o profesionalnim oboljenjima i eventualnoj pojavi istih. Tijekom 2023. godine nije zabilježen niti jedan slučaj profesionalne bolesti.

## MJERE DERATIZACIJE I DEZINSEKCIJE

U cilju očuvanja zdravlja u Luci se provode redovito deratizacijske i dezinfekcijske mjere.

NZZJZ-PGŽ provodi stručni nadzor sa svrhom pregleda i savjetovanja o postupcima osiguravanja zdrave radne okoline, s akcentom na kontrolu štetočina. Nadzor je provodi redovito na polugodišnjoj razini.

Luka Rijeka ima ugovorenog izvršitelja za provedbu usluga dezinfekcije i deratizacije.

## HACCP SUSTAV

Vodi se briga i o zaštiti hrane koja se skladišti u Luci Rijeka.

Skladišta za hranu u Luci Rijeka u 2023. godinu uključuju: hladnjaču Frigo za banane, silos za žitarice i uljarice, te pojedina skladišta na Terminalu Škrljevo za prihvata hrane koja ne zahtjeva posebne temperaturne uvjete.

U skladišta za hranu je implementiran i održavan HACCP SUSTAV, te se s hranom postupa sukladno zakonskoj regulativi i HACCP studijama Luke Rijeka.

## POSTUPANJE S OPASNIM TERETOM

U cilju očuvanja zdravlja, sigurne radne okoline i zaštite okoliša, posebna pažnja se posvećuje rukovanju opasnim teretom.

Luka Rijeka ima uspostavljen program postupanja s opasnim teretom, te točno određena skladišta koja posjeduju dozvolu za prihvat opasnog tereta i lokacije na kojima je dozvoljeno rukovanje.

Kod najave dolaska opasnog tereta, pomno se analizira o kakvom teretu se radi, te se provode sve potrebne mjere zaštite ukoliko je prihvat navedenog tereta moguć.

U 2023. godini Luka Rijeka nije prihvatila opasne terete.



## POSTUPANJE SA ŽIVIM TERETOM

Glavni dio Terminala Bršica je namijenjen za „živi teret“ te se s povećanom pažnjom i oprezom postupa u radu sa stokom.

Svaki zaposlenik koji radi sa stokom je osposobljen za rad sa stokom te je prema Planu internih edukacija pristupio edukaciji na navedenu temu.

**Luka Rijeka ima *Krizni plan za rad sa stokom*, prema kojem se postupa.**

U prosincu 2023. godine, zaposlenici Terminala Bršica su obnovili znanje o pravilnom postupanju sa stokom i odradili vježbu postupanja u nepredviđenim situacijama prilikom rada sa stokom (bijeg stoke).

Svaki zaposlenik je odgovoran da sa životinjama postupa na human način, s maksimalnom pažnjom.

Briga o životinjama se provjerava redovito sa strane Veterinarske inspekcije, Ministarstva poljoprivrede.

## POSTUPANJE U INCIDENTNIM SITUACIJAMA

Postupa se pravovremeno prema internim Operativnim i Interventnim pravilnicima Luke, u skladu sa zakonskom regulativom.

Luka Rijeka ima usvojene Operativne planove te Interventne planove u kojima su opisani i definirani točni postupci koje treba slijediti u slučaju akcidenta prilikom rada.

Provode se i interne edukacije o navedenome.

**U 2023. godini nisu nastale incidentne situacije.**

## PROTUPOŽARNA ZAŠTITA

Izrazita pažnja se posvećuje zaštiti od požara, s obzirom da postoji visoki rizik nastanka požara.

Luka Rijeka je predana osiguravanju zahtjeva protupožarne zaštite te ispunjavanju zakonskih odredbi.

Provode se i interne edukacije o navedenome.

**Lučka vatrogasna postrojba je sačinjena od određenog broja vatrogasaca koji radom u turnusima pokrivaju stalnu dostupnost te 24-satnu prisutnost u Luci.**

Periodično se provode vatrogasne i sigurnosne vježbe, uglavnom jedanput godišnje, kako bi se osigurala bolja kontrola nad rizicima vezanih za sigurnost.

**Zbog povećanja sigurnosti i velikog rizika od nastanka požara, početkom 2023. godine je održana VATROGASNA VJEŽBA.**

U vatrogasnoj vježbi su sudjelovali:

- vatrogasna postrojba Luke Rijeka,
- javna vatrogasna postrojba grada Rijeke,
- odjel Sigurnosti Luke Rijeka,
- rukovoditelj i zaposlenici Terminala Silos.

U sklopu vatrogasne vježbe, odrađena je i vježba evakuacije na Terminalu Silos.



# INFRASTRUKTURA

## I MODERNIZACIJA SREDSTAVA ZA RAD

Kvalitetna infrastruktura i sredstva za rad predstavljaju bitnu stavku u održivom razvoju, s obzirom da pozitivno utječu na poslovanje te na kvalitetu života ljudi i očuvanje okoliša.

Modernizacijom infrastrukture i sredstava za rad podiže se razina sigurnosti te doprinosi održivom poslovanju i razvoju.

### Europski projekti

#### CEF-PROJEKT

2017. godine Luci Rijeka je odobreno sufinanciranje dva projekta iz sredstava **Instrumenta za povezivanje Europe – CEF** (*Connecting Europe Facility – Transport*).

Luka Rijeka d.d. je zajedno s Lučkom upravom Rijeka uspješno prijavila Europskoj komisiji dva projekta za rekonstrukciju i nadogradnju infrastrukture u lučkim bazenima Rijeka i Bakar za sufinanciranje iz CEF-projekta.

Za navedene projekte je Luci Rijeka odobren maksimalni iznos sufinanciranja do 85%, odnosno gotovo 34 mil. EUR-a bespovratnih sredstava.

Sukladno CAPEX planu u 2023. godini izvršena su ulaganja u lučku infrastrukturu na CEF projektu Rijeka u ukupnom iznosu od preko 12 milijuna €.

Većina aktivnosti je završena prema CEF planu, a ostvareno je ukupno 80,10% planiranih aktivnosti. Planirani završetak projekata je u 2024. godini.

### Ostala ulaganja u 2023.

Na Terminalu Rijeka su započeti radovi na sanaciji i modernizaciji obalne dizalice nosivosti 32 t. Na Terminalu Škrljevo je planirano postavljanje solarnih panela na krovove skladišta. Projekt fotonaponskih solarnih panela je u fazi pripreme i razmatranje svih mogućnosti, te kreće u realizaciju u 2024. godini. Izvršena su i ulaganja u infrastrukturu i uređivanje površine Kontejner Depo na Škrljevu. Planirano je i uređenje zajedničkog ulaza na terminal (DEPO+SKR). Planira se uređenje dodatnog otvorenog skladišnog prostora pod nazivom Plato 2, koji se nalazi izvan ograđenog prostora carinske zone na Škrljevu. Za Terminal Bakar je planirana sanacija dizalice i nosive konstrukcije na prekrajnom mostu WBB3. Ulagalo se u razvoj Terminala Bršica. Postavio se ventilacijski sustav na štale stočnog terminala, zamijenila se sva vanjska rasvjeta u LED rasvjetu, te se nabavila hidraulična portalna dizalica. U postupku je nabava nove obalne dizalice za operativnu obalu za drvo, nosivosti 20 tona.

Resursi u vidu mehaničkih sredstva, opreme i uređaja, održavaju se s ciljem udovoljavanja potrebama učinkovite realizacije lučkih djelatnosti. Nabavljena su nova tehnička sredstva, kako bi se olakšao i poboljšao pretovar tereta. Za potrebe Terminala Rijeka je nabavljeno: 1 motorni viličar nosivosti 25 tona, 1 motorni viličar nosivosti 35 tona, 1 motorni viličar nosivosti 6 tona, te auto košara. Za Servis priveza i odveza je nabavljena privezivačka barka i plovilo od 10 metara za prijevoz putnika za Omišalj. Terminalu Škrljevo je priskrbljeno 6 motornih viličara nosivosti 6 tona, 1 motorni viličar kontejnerske izvedbe nosivosti 5 tona, 1 električni viličar nosivosti 2,5 tona i 2 električna ručna viličara, nosivosti 2 tone. Na Terminalu Bakar za potrebe obale Goranin su nabavljena 2 motorna viličara nosivosti 6 tona. U planu je daljnje ulaganje u nabavku novih, modernijih i efikasnijih tehničkih sredstva.

**Sektor razvoja i upravljanja imovinom Luke** Prilikom projektiranja i izgradnje analiziraju se negativni učinci projekta na lokalnu zajednicu te se rješenjem prihvatljivosti zahvata na okoliš propisuju mjere koje se moraju primijeniti pri izradi projektne dokumentacije i izvođenju radova kako bi se smanjili negativni učinci na okoliš.



# DIGITALIZACIJA I INOVATIVNE TEHNOLOGIJE

Mogućnosti za veliko poboljšanje funkcioniranja procesa moguće je ostvariti informatizacijom cjelokupnog poslovanja.

Na području informatičke infrastrukture u skladu sa planiranim sredstvima očekuju se i dalje znatna poboljšanja i unaprjeđenja iste. Predviđena su sredstva za unaprjeđenje „backup/recovery“ sustava.

**U Luci Rijeka djeluje Odjel informatike koji kontinuirano radi na unaprjeđenu i informatizaciji u svim procesima rada.**

Programi-aplikacije koje se koriste u poslovanju:

- STATUS  
(za kadrovske poslove, satnice, plaće, raporti)
- F4B  
(financijsko, knjigovodstveno i računovodstveno poslovanje, nabava)
- ISPS  
(za praćenje ulaska kamiona na Terminal Škrljevo)
- HEXIS  
(za praćenje kontejnerskog tereta na Terminalu Depo)
- AMICO  
(za praćenje utroška goriva)
- PROSOFT  
(za hardversko i sistemsko održavanje/zamjenu kamera, wireless antena, i video snimača)

U planu su predviđena poboljšanja i eventualne zamjene programa-aplikacija ukoliko se ne ispune određenu razinu kvalitete.

## POSTIGNUĆA U 2023.GODINI:

**Završen je novi program za kontejnersko poslovanje praznih kontejnera (mobilna i web verzija).**

Dovršen je programski sustav praćenja ulaska vozila na Terminal Škrljevo: uvedena je aplikacija za vozače i automatsko očitavanje tablica odnosno kontejnera, sa automatskim slanjem odnosno popunjavanjem Hexis-aplikacije s podacima.

Osim ulaganja u *hardversku* infrastrukturu, ulaže se i u informatizaciju dijela osnovnog poslovanja, koji obuhvaća procese: počevši od PIK-a, preko naloga za izvršenje radova na brodu i skladištu, te veze sa Izveščićima o radu i proširenje ERP na planiranje i operativno izvršavanje naručenih poslova odnosno planiranje kapaciteta, ljudski i tehnički resursi, izdavanje radnih naloga i izvršenje, analiza troškova poslovanja itd.

**Dovršena je implementacija PCS (*Port Community System*) odnosno integracija sa novim programom za kontejnersko poslovanje.**

To je projekt vođen od Ministarstva mora RH i Lučke uprave Rijeka, financiran bespovratnim sredstvima iz CEF fonda, koji bi trebao pratiti proces kolanja dokumenata u cjelokupnom Lučkom okruženju.

**Rijeka – Optika (CEF) napravljena je pasivna mrežna oprema, strukturalno kabliranje skladišta i povezivanje na glavnu system salu u Upravnoj zgradi. Povezivanje je ostvareno sa Skladištem 12, Skladištem 9, Vagom Ri, novom vagom za željeznicu, Silosom i Skladištem 17.**

**Bakar – Optika (CEF) napravljena je pasivna mrežna oprema i strukturalno kabliranje Upravne zgrade Bakar.**

**Uveden je buromjer na Terminalu Bakar i Terminalu Bršica zbog rada na dizalici.**

**Izvedena je mrežna struktura na Terminalu Bršica, stavljen je vatrozid koji je povezan na lokalnu mrežu.**

**Postavljena je IT mrežna infrastruktura na Terminalu Škrljevo i Terminalu Kontejner DEPO, izvedeno je umreženje svih novih ureda.**

Buduća perspektiva: dugoročni ciljevi koji su postavljeni su zamjena F4B programa s modernijim i djelotvornijim, TOS (*Terminal Operating System*) na Cloud infrastrukturi, te razvoj nove System sale na Terminalu Škrljevo.

**Nastavlja se s kontinuiranim napretkom u informatizaciji poslovanja.**



# BRIGA O LJUDSKIM RESURSIMA I IZGRADNJA ZAJEDNICE

Odgovorno poslovanje je integrirano u sve procese Luke Rijeka. Integritet i etičnost sastavni su dio organizacijske kulture i osnovno su obilježje svakodnevnog načina rada i vođenja poslova. Svi zaposlenici imaju obvezu i opredjeljenje za najvišu razinu integriteta i etičnosti poslovanja. Poslovanje sa strogim osjećajem poštenja presudno je za zadržavanje vjerodostojnosti i povjerenja klijenata, partnera, zaposlenika, dobavljača i izvođača te svih drugih zainteresiranih strana.

U cilju je graditi organizacijsku kulturu koja je snažno usmjerena na usklađenost i etičnost. Od svih se zahtjeva da u svakodnevnom radu djeluju u skladu s Etičkim kodeksom, objavljenim na web stranici Luke Rijeka.

**U ostvarenju poslovnih rezultata Luke Rijeka važan čimbenik čine: znanje, vještine i kompetencije zaposlenika, te njihova radna uspješnost, motiviranost i radno zadovoljstvo.**

Stoga je bitno kontinuirano razvijati ljudske potencijale i timski rad, organizacijsku kulturu, te poslovnu učinkovitost, uz uvođenje najboljih praksi u upravljanju ljudskim resursima.

U provođenju svoje osnovne svrhe Sektor za upravljanje ljudskim resursima provodi aktivnosti u skladu sa svim važećim zakonskim i podzakonskim aktima, te internim aktima, od kojih su temeljni Pravilnik o unutarnjoj organizaciji i Pravilnik o radu, a primjenjuje i druge interne pravilnike, procedure, upute i odluke Uprave, u kojima su definirani načini postupanja i upravljanja svim procesima važnima za zaposlenike.

## BRIGA O ZAPOSLENICIMA

**U Luci Rijeka zauzet je stav da ljudski resursi predstavljaju temelj na kojemu se gradi poslovanje i da je briga o zaposlenicima ključna u ostvarivanju odgovornog poslovanja i održivosti.**

Luka Rijeka obvezuje se voditi brigu o zaštiti prava zaposlenika, te o zaštiti njihovog zdravlja i sigurnosti na radnom mjestu.

## ETIČKI KODEKS LUKE RIJEKA

**Očekivanje je da se u Luci upravlja u skladu s načelima navedenima u Etičkom kodeksu, a za poštivanje normi iz kodeksa su odgovorni svi: od članova Nadzornog odbora, Uprave Društva i izvršnog rukovodstva do svakog pojedinca koji radi u Luci Rijeka.**

U svom svakodnevnom radu, svi zaposlenici Luke se ponašaju i obavljaju svoje zadatke u skladu s načelima organizacijske kulture koja uključuje temeljne vrijednosti: profesionalnost, ustrajnost i međusobno poštovanje.

Luka Rijeka je opredijeljena za najvišu razinu integriteta, etičnosti i transparentnosti u poslovanju, te ima nultu stopu tolerancije na bilo kakav oblik diskriminacije.

Svim zaposlenicima i osobama koje traže zaposlenje u Luci, zajamčena je jednakost u pogledu rase, boje kože, spola, bračnog stanja, dobi, jezika, vjere, političkog ili drugog uvjerenja, nacionalnog ili socijalnog podrijetla, imovinskog stanja, društvenog položaja, članstva ili ne članstva u političkoj stranci, članstva ili ne članstva u sindikatu.

Luka Rijeka od svojih zaposlenika zahtijeva da se u ophođenju sa svojim kolegama i poslovnim partnerima ponašaju profesionalno, nepristrano i pristojno, primjenjujući principe međusobnog uvažavanja i tolerancije, te poštujući različitosti.

Svaki zaposlenik je dužan poštivati standarde, procedure i pravila Luke tako da svojim ponašanjem ne štete ugledu i imovini, te da ne dovode u pitanje mogućnost drugih radnika u obavljanju svojih redovnih dužnosti i obveza.



## Upravljanje ljudskim resursima

Briga o zaposlenicima i motivirajuće radno okruženje djeluje na njihovu veću angažiranost i motiviranost.

STRUKTURA ZAPOSLENIKA LUKE RIJEKA:

Na dan 31.12.2023. godine u Luci Rijeka bilo je **638 zaposlenih** (1% manje u odnosu na 2022.)

Zaposlenih žena je bilo 71, a muškaraca 567.

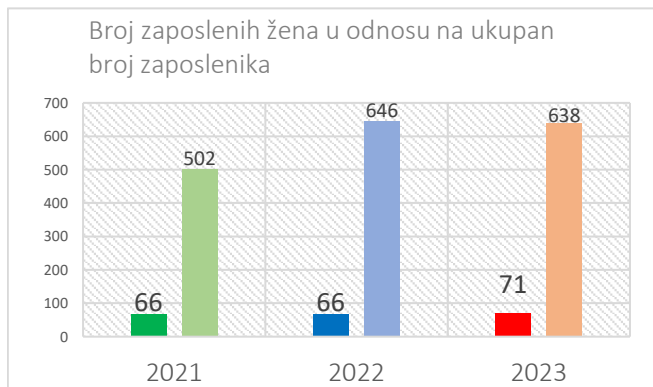

- 11 % zaposlenih žena u 2023. g.
- 10 % zaposlenih žena u 2022. g.
- 13 % zaposlenih žena u 2021. g.
- 12 % zaposlenih žena u 2020. g.

Broj zaposlenih žena se nije značajno promijenio.

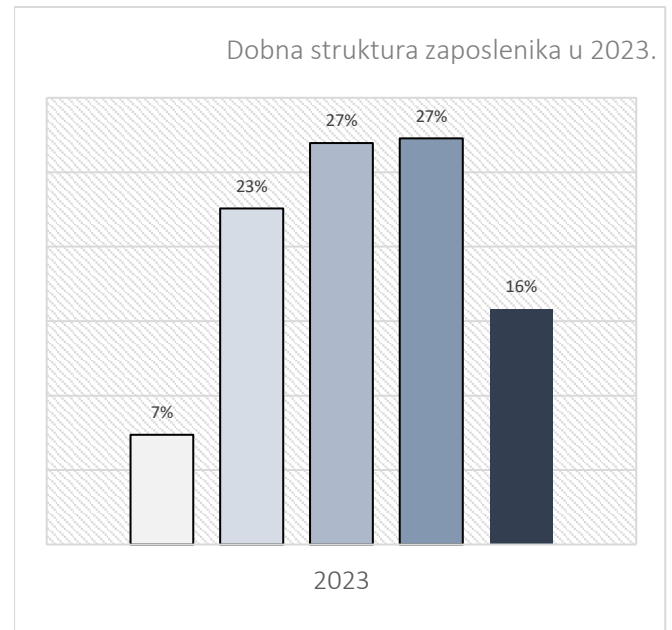
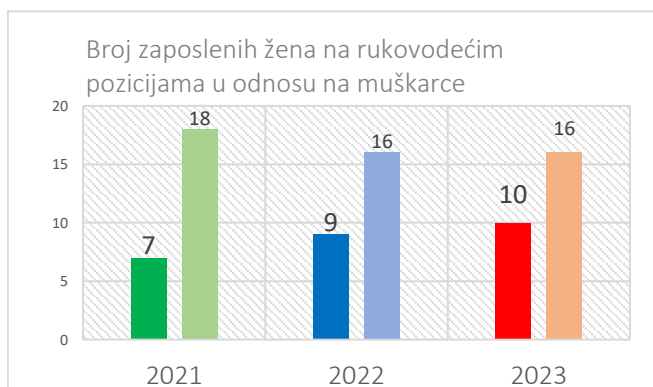

STAROSNI RAZREDI:

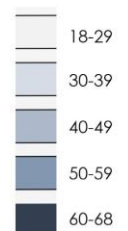

Posebna pažnja se posvećuje zapošljavanju i zadržavanju radne snage..

Od kada se 2022. godine napustio model angažiranja kooperanata, nastavlja se kontinuirana potražnja za novom radnom snagom, većinom lučko transportnih radnika i posebno zanatlija za Servis održavanja.

### RODNA JEDNAKOST

U 2023. godini su se popunila radna mjesta za odgovorne osobe:

- početak 2023. godine je obilježio dolazak nove članice Uprave Društva
- voditeljica odnosa s kupcima napreduje u savjetnika Uprave za koordinaciju
- na mjesto voditelja Odjela upravljanja ljudskim resursima napreduje djelatnica iz Odjela upravljanja imovinom,
- zapošljava se nova specijalistica računovodstva i nova specijalistica financijske operative.

U Luci Rijeka se nude jednake mogućnosti napredovanja za sve zaposlenike.

Potiče se međugeneracijsko razumijevanje, poštovanje i nadopunjavanje.

Osigurava se radno okruženje u kojem se svaka osoba osjeća cijenjena i dobrodošla.

Etički kodeks odražava posvećenost Luke Rijeka u odgovornom vođenju poslovanja, poštivanjem:

- *ljudskih prava u svim segmentima poslovanja,*
- *brige za zdravlje i sigurnosti na radu,*
- *zaštite i pravilnog korištenja imovine,*
- *prikladnog rješavanja potencijalnog sukoba interesa,*
- *održivog razvoja i obveza koje imamo kao odgovorni građani.*

#### EDUKACIJA ZAPOSLENIKA

Mogućnosti osposobljavanja i usavršavanja je visoki prioritet Luke Rijeka te je svakom zaposleniku omogućeno pravo na edukaciju vezanu za njihov posao.

**Ključno je razvijanje profesionalnih kompetencija zaposlenika, njihovih vještina i znanja.**

Obrazovanje, osposobljavanje i stručno usavršavanje zaposlenika održavaju se u skladu sa zahtjevima radnog mjesta.

Broj edukacija u 2023. g. povećao se za 143 % u odnosu na 2022. g. Broj zaposlenika koji su upućeni na edukacije u 2023. g. je 25 % od ukupnog broja zaposlenih u Luci (u 2022. g. je broj educiranih bio 10 %).

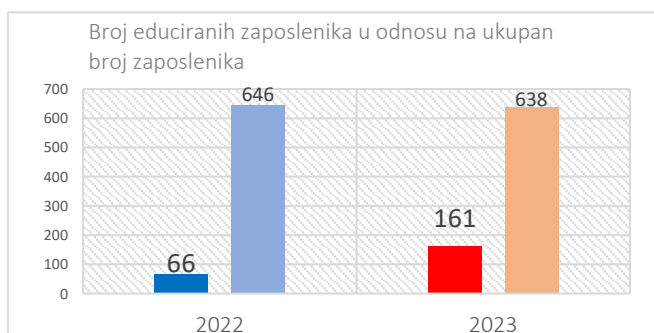

#### PRAĆENJE ZADOVOLJSTVA ZAPOSLENIKA

U 2023. godini provedena je analiza zadovoljstva zaposlenika.

**Ključno je razvijanje profesionalnih kompetencija zaposlenika, njihovih vještina i znanja.**

Zadovoljstvo zaposlenika prati Odjel upravljanja kvalitetom i energijom, anketiranjem zaposlenika. Rezultati analize anketa predstavljaju važan alat za mjerenje organizacijske klime i dobivanje mišljenja zaposlenika o različitim područjima.

Ankete se analiziraju po završetku ciklusa ispitivanja te se rezultati objavljuju na Radničkom vijeću. Na taj način se dobivaju relevantne povratne informacije od zaposlenika ključne za daljnje postupanje i prilagodbu te mogućnosti za poboljšanje.

Ukupna ocjena zadovoljstva zaposlenika je bila 3,64 (skala ocjenjivanja: 1 – 5) Izdvojeni glavni rezultati:

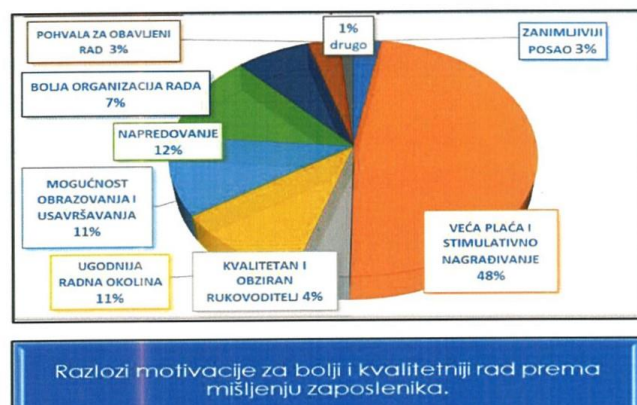
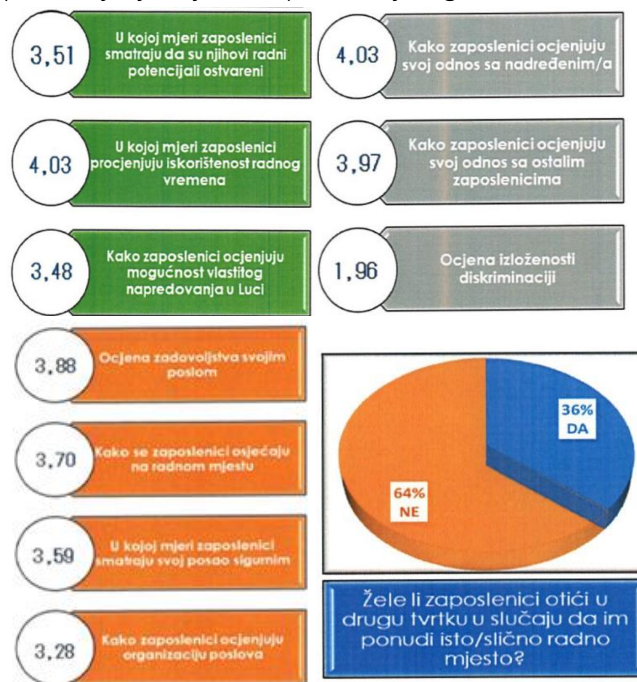

**U 2023. godini se radilo na postizanju boljih međusobnih odnosa sudjelovanjem na timskim događajima.**

S obzirom da su komunikacija i loši međuljudski odnosi unutar Društva prepoznati kao jedni od osnovnih problema, u 2023. godini se radilo na uspostavljanju boljih odnosa i komunikacije kroz razne timske aktivnosti i timski rad.

#### Team building

Održan je na Platku 16. lipnja 2023. g., na kojem su sudjelele odgovorne osobe organizacijskih jedinica Luke: rukovoditelji i direktori, te Uprava. Sveukupno je bilo 28 sudionika.

U prvom djelu se održao plansko-motivacijski radni sastanak, timske vježbe o rješavanju problematike u Luci i testovi osobnosti, dok je drugi dio bio zajednički uspon na Snježnik i večera u domu.

**Primijećeno je se ostvarivanje bolje komunikacije i međusobnih odnosa.**

#### Lučke igre

Luka Rijeka d.d. je timski sudjeleovala na Susretima radnika luka i pristaništa – Lučkim igrama 2023. g. u organizaciji Luka Ploče d.d., koje su se održale od 6. do 8. listopada 2023. g. Ukupno je sudjeleovalo 30 djelatnika Luke Rijeka.

**Djelatnici Luke raspoređeni u timove su se natjecali u raznim sportskim disciplinama: mali nogomet, stolni tenis, boćanje, potezanje konopa, odbojka.**

#### 22. međunarodna Riječka regata u mornarskom veslanju

Luka Rijeka d.d. se prijavila kao veslačka ekipa u sastavu od 15 djelatnika na sudjelovanje u mornarskom veslanju na 22. međunarodnoj Riječkoj regati u organizaciji Pomorskog fakulteta Rijeka, održanoj 25. svibnja 2023. godine.

**Tim od 8 zaposlenika je uspješno završio veslanje.**

## Uključenost zainteresiranih strana

Luka Rijeka uključuje sve zainteresirane strane ostvarivanjem kontinuirane komunikacije te međusobnim povjerenjem izgrađuje odnose za ostvarenje zajedničkih ciljeva važnih za održivi razvoj Luke i cjelokupne zajednice.

**Zainteresirane strane su klijenti, poslovni partneri, dobavljači, izvođači, zaposlenici i ostali.**

Kontinuirano se prate i pregledavaju informacije o zahtjevima zainteresiranih strana, a to se posebno odnosi na klijente.

**U 2023. definirano je 20 ključnih klijenata prema ostvarenim prihodima.**

Luka Rijeka posebnu pozornost pridaje odabiru poslovnih partnera, tako da neće poslovati s onima koji krše ugovorne obveze i pravila poslovnog morala.

**U Sektoru prodaje se provode godišnje analize zadovoljstva klijenata.**

Analiza daje vrijedne informacije o mogućnostima unaprjeđivanja poslovanja i pružanja kvalitetnijih lučkih usluga, u cilju oplemenjivanja i održavanja partnerskih odnosa s klijentima, te postizanju većeg zadovoljstva zajednice.

**Ukupna ocjena zadovoljstva klijenata je bila 4,1 (skala ocjenjivanja: 1 – 5)**

#### Božićni domjenak za partnere

Luka Rijeka d.d. je organizirala Božićni domjenak za partnere u prostorijama Export Drva, Rijeka.

**Sudjeleovalo je 100 gostiju i 34 lučkih zaposlenika.**

## Odgovorna, pouzdana i održiva nabava

Koncept odgovorne nabave je jedan od sastavnih dijelova u ostvarivanju održivog razvoja.

Odgovorna nabava materijala i usluga osigurava visoke standarde tijekom nabavnog procesa, redovitim provođenjem analiza i ocjenjivanja, te procjene i revizije dobavljača.

Sustav ocjenjivanja dobavljača prema kriterijima podržava razvoj uspješnosti u odabiru prikladnih dobavljača.

Periodički se provode ocjene dobavljača materijala i usluga te ocjene dobavljača kooperanatskih radnika prema definiranim kriterijima.

U 2023. godini provele su se ocjene dobavljača materijala i usluga dva puta u Odjelu nabave i jedanput u Odjelu informatike, a ocjene dobavljača kooperanata su se dva put provele u Servisu održavanja.

Lista ključnih dobavljača s kojima je ostvarena aktivna poslovna suradnja u 2023. godini uključuje:

- 24 ključnih dobavljača za Odjel nabave
- 5 dobavljača za Odjel informatike
- 2 dobavljača za Servis održavanja

Liste se redovito ažuriraju, i s njih se isključuju dobavljači koji se nisu pokazali dovoljno kvalitetni da bi se s njima ostvarila daljnja suradnja.

Ovakav pristup ocjenjivanja pruža relevantne informacije za daljnju analizu i donošenje poslovnih odluka te optimizaciju mogućih rizika vezanih na izbor dobavljača.

Postupci nabave provode se u skladu sa *Zakonom o javnoj nabavi* (NN 120/16, 114/22) i ostalom zakonskom regulativom.

## Poslovna odgovornost

Sustavom upravljanja kvalitetom osigurava se integracija održivosti i organizacijske odgovornosti u svakom aspektu poslovanja.

Odjel upravljanja kvalitetom i energijom Luke Rijeka, redovito provjerava način provođenja politika, procesa, procedura i radnih uputa, te upravljanje rizicima i postizanje postavljenih ciljeva. Također, jedanput godišnje vanjske certifikacijske kuće provjeravaju usklađenost sustava upravljanja kvalitete sa zahtjevima norme ISO 9001:2015 u svrhu održavanja Certifikata, dok svake tri godine je potrebna ponovna certifikacija sustava. U 2023. godini je uspješno produžen Certifikat.



## UPRAVLJANJE RIZICIMA

Luka Rijeka nastoji kvalitetno upravljati svim vrstama rizika u poslovanju, u koje su uključeni: tržišni, društveni i reputacijski, kadrovski, operativni, zdravstveni, sigurnosni i okolišni, informacijski i sistemski, financijski, te zakonodavni rizici.

Rizici se vrednuju, prate i analiziraju.

Odgovoran pristup poslovanju donosi nove poslovne mogućnosti, veću učinkovitost, smanjuje rizike, jača vrijednost usluga i tržišnu poziciju, te snaži konkurentnost.

# ZAKLJUČAK

Koncept "održivosti" za luke je integracija ekološki prihvatljivih metoda lučkih aktivnosti, procesa i upravljanja.

Održivi razvoj pojavio se kao vodeće načelo dugoročnog globalnog razvoja, koji uključuje gospodarski razvoj, društveni razvoj i zaštitu okoliša.

Koncept je istaknut u UN-ovoj agendi za održivi razvoj 2030: Transformacija našeg svijeta.

Održivi razvoj definiran je kao:

*„razvoj koji zadovoljava potrebe sadašnjosti bez ugrožavanja mogućnosti budućih generacija da zadovolje vlastite potrebe”*

*„proces promjene u kojem su iskorištavanje resursa, smjer ulaganja, orijentacija tehnološkog razvoja i institucionalne promjene usklađeni i povećavaju sadašnji i budući potencijal za zadovoljiti ljudske potrebe i težnje”*

*(Svjetska komisija za okoliš i razvoj - Brundtland komisija)*

**Održivi razvoj treba biti sastavni dio svakodnevnog poslovanja. To podrazumijeva da su mjere održivosti integrirane u poslovne aktivnosti i prepoznate kao normalan dio procesa rada.**

Uslijed klimatskih promjena i zahtjevima pomorske industrije, Luka treba prilagoditi svoje cjelokupno poslovanje na održiv način pridonoseći poboljšavanju mjera i kontrole kvalitete zraka, vode, buke i otpada.

Unutar opsega održivosti, pristup „*luci budućnosti*“ može se postići kroz održivo planiranje za očuvanje okoliša, štiteći pritom ljudska prava. Planovi održivosti trebaju biti dinamični i revidirani svake godine, kako bi se osiguralo da Luka bude u tijeku s novim tehnologijama i industrijskim trendovima.

Mjere za uspostavu buduće održive Luke uključuju primjenu politika i regulatornog okvira za smanjenje emisija štetnih tvari, ekološko oblikovanje lučko-gradskog krajolika i integracija Luke u urbano područje što uključuje stabla koja apsorbiraju buku i onečišćenje zraka, korištenje obnovljivih izvora energije u lučkim poslovima i aktivnostima, prijelaz s linearnog gospodarstva na kružno gospodarstvo kako bi se redefinirali proizvodi i usluge kako bi se gospodarilo otpadom, poboljšanje načina prijevoza između Luke i zajednice, povećanje energetske učinkovitosti, uključivanje pojma „*zeleni rast*“ u daljnji razvoj i uspostavu ekološkog planiranja unutar navedenih područja, digitalizaciju i automatizaciju lučkih operacija i djelatnosti, te poboljšanje suradnje između Luke i svih zainteresiranih strana.

Luka Rijeka planira daljnja ulaganja u razvoj te kontinuirano radi na unaprijeđenu poslovne organizacije uz poštovanje ekoloških i društvenih zahtjeva, te usprkos brojnim izazovima s kojima se suočava teži da bude „*pametna zelena luka*“.

Duško Grabovac  
Predsjednik Uprave

Marina Cesarac Dorčić  
Član Uprave

29. travnja 2024.  
Riva1  
51000 Rijeka  
Hrvatska

## IZJAVA O PRIMJENI KODEKSA KORPORATIVNOG UPRAVLJANJA

---

### Općenite informacije

Ovaj Kodeks ima snagu preporuke koja obvezuje organe Društva te zaposlene u Društvu da pri donošenju svih vrsta odluka, poštuju načela propisana i razrađena ovim Kodeksom. Cilj Kodeksa je uspostaviti visoke standarde korporativnog upravljanja i transparentnost poslovanja Luke Rijeka d.d. i s njom povezanih društava u većinskom vlasništvu (u daljnjem tekstu Društvo). Kodeksom se definira procedura korporativnog upravljanja kako bi se dobrim i odgovornim upravljanjem te nadziranjem poslovnih i upravljačkih funkcija Društva zaštitili dioničari, zaposlenici, izabrani i imenovani nositelji odgovornih funkcija u Društvu kao i svi ostali nositelji interesa. Temeljna načela ovog Kodeksa su: transparentnost poslovanja, jasno razrađene procedure za rad Nadzornog odbora, Uprave i drugih tijela i struktura koje donose važne odluke, izbjegavanje sukoba interesa, efikasna unutarnja kontrola i efikasan sustav odgovornosti.

Svako tumačenje odredaba ovog Kodeksa treba se ponajprije voditi poštovanjem spomenutih načela i postizanjem navedenih ciljeva.

Dionice Društva kotiraju na službenom tržištu Zagrebačke burze te je Društvo usklađeno s Kodeksom korporativnog upravljanja Zagrebačke burze. Društvo poštuje i slijedi propisane smjernice za korporativno upravljanje (kao što je moguće vidjeti detaljno u objavljenom godišnjem upitniku Zagrebačke burze).

Najveći dioničari prema podacima Središnjeg klirinškog depozitarnog društva navedeni su u tablici „Vlasnička struktura“ u bilješci Dionički kapital i vode se u Knjizi dionica Luke Rijeka d.d. Društvo je također dužno na svojim web stranicama i putem burze objaviti svako stjecanje ili otpuštanje dionica i drugih vrijednosnih papira Društva od strane svakog pojedinog člana Uprave i Nadzornog odbora, te zaposlenika Društva koji imaju pristup cjenovno osjetljivim / povlaštenim informacijama Društva kao i s njima povezanih osoba.

Nadležnosti, procedura sazivanja i kvorum, te načini donošenja odluka Glavne skupštine regulirani su Statutom Društva. Prilikom sazivanja glavne skupštine, Uprava Društva je dužna odrediti datum prema kojem će se utvrđivati stanje u registru dionica koje će biti mjerodavno za ostvarivanje prava glasa na glavnoj skupštini društva. Taj datum treba biti prije održavanja Glavne skupštine i smije biti najviše 6 dana prije održavanja Glavne skupštine.

## **IZJAVA O PRIMJENI KODEKSA KORPORATIVNOG UPRAVLJANJA (NASTAVAK)**

---

Pravo glasa treba obuhvatiti sve dioničare Društva na takav način da je broj glasova koji im pripadaju u Glavnoj skupštini jednak broju njihovih dionica koje drže, bez obzira na rod dionica. U slučaju da društvo izdaje dionice bez prava glasa, odnosno s ograničenjem prava glasa, dužno je javno i pravodobno objaviti sve relevantne podatke o sadržaju svih prava koja proizlaze iz takvih dionica kako bi se ulagateljima omogućilo donošenje pravilne odluke o kupnji tih vrijednosnih papira. Društvo je dužno postupati na jednak način i pod jednakim uvjetima prema svim dioničarima, neovisno o broju dionica kojima raspolažu, zemlji njihova podrijetla te njihovim drugim svojstvima. To se posebno odnosi na dužnost jednakog tretmana individualnih i institucionalnih investitora.

Izbor ili imenovanje članova Nadzornog odbora regulirani su Statutom dioničkog društva Luka Rijeka d.d. Ne postoje ograničenja na osnovi spola, dobi, obrazovanja, struke i sl. Zakon o trgovačkim društvima određuje bilo kakve izmjene i dopune Statuta Društva.

Temeljni medij za javno objavljivanje podataka su Narodne novine RH i web stranice Društva na Internetu: [www.lukarijeka.hr](http://www.lukarijeka.hr)

### **Struktura korporativnog upravljanja**

Sukladno Zakonu o trgovačkim društvima i Statutu Društva organi Društva su Glavna skupština, Nadzorni odbor i Uprava, a spomenutim su aktima regulirane njihove dužnosti i odgovornosti.

#### **Glavna skupština**

Glavna skupština donosi odluke koje su od bitnog utjecaja na stanje imovine, financijski položaj, rezultate poslovanja, vlasničku strukturu i upravljanje društvom, donose se isključivo na Glavnoj skupštini Društva propisanom većinom glasova. Uprava društva je dužna, čim prije je moguće, javno objaviti odluke Glavne skupštine kao i podatke o eventualnim tužbama na pobijanje tih odluka. U 2023. godini održana je redovna godišnja Glavna skupština dana 25. kolovoza 2023. godine.

## IZJAVA O PRIMJENI KODEKSA KORPORATIVNOG UPRAVLJANJA (NASTAVAK)

---

### Nadzorni odbor Društva

Zadaci i odgovornosti Nadzornog odbora Društva regulirani su Statutom dioničkog društva Luka Rijeka d.d. Članovi Nadzornog odbora trebaju obavljati svoju dužnost s pozornošću urednog i savjesnog gospodarstvenika i čuvati poslovnu tajnu društva. Nadzorni odbor je dužan svake godine izraditi ocjenu svog rada u proteklom razdoblju. Takva ocjena uključuje osobito procjenu rada komisija koje je ustanovio Nadzorni odbor, i procjenu postignutih u odnosu na zacrtane ciljeve Društva. Nadzorni odbor Društva sastoji se od pet članova. Predsjednik Nadzornog odbora je zadužen za utvrđivanje kalendara redovnih godišnjih sjednica i sazivanje izvanrednih sjednica kad se za to ukaže potreba. Učestalost održavanja sjednica Nadzornog odbora treba biti određena u skladu s potrebama Društva.

Članovi Nadzornog odbora na datum ovog godišnjeg izvješća i tokom razdoblja izvještavanja su kako slijedi:

Alen Jugović	Predsjednik Nadzornog odbora od 27. prosinca 2017. do 20. siječnja 2021. (istek mandata)  Ponovo imenovan za člana Nadzornog odbora 28. siječnja 2021.  Ponovo izabran za Predsjednika Nadzornog odbora 10. veljače 2021.
Dragica Varljen	Zamjenik predsjednika Nadzornog odbora od 28. veljače 2020.
Hrvoje Pauković	Član od 28. veljače 2022.
Witold Waldemar Rusinek	Član od 31. kolovoza 2020. do 25. kolovoza 2023.
Tomislav Penić	Član od 31. kolovoza 2020. do 24. kolovoza 2023.
Jesper Kjaedegaard	Član od 25. kolovoza 2023.
Ondrej Jašek	Član od 25. kolovoza 2023.

Tijekom izvještajnog razdoblja Nadzorni odbor Društva sastojao se od pet članova.

### Revizijski odbor

Sukladno Statutu Društva, Nadzorni odbor Društva osnovao je Revizijski odbor. Revizijski odbor je tijelo koje pruža podršku Upravi i Nadzornom odboru u učinkovitom izvršavanju obveza korporativnog upravljanja, financijskog izvješćivanja i kontrole Društva.

Revizijski odbor, imenovan sukladno zakonu, radio je u protekloj godini u sastavu od 3 člana. Tijekom 2023. godine održane su dvije sjednice Odbora za reviziju.



## **IZJAVA O PRIMJENI KODEKSA KORPORATIVNOG UPRAVLJANJA (NASTAVAK)**

---

Uz pomoć Revizijskog odbora, Nadzorni odbor nadzirao je adekvatnost sustava unutarnjih kontrola, koji se ostvaruje kroz tri međusobno neovisne kontrolne funkcije (unutarnja revizija, kontrola rizika, praćenje usklađenosti), a u cilju uspostave takvog sustava unutarnjih kontrola koji će omogućiti pravodobno otkrivanje i praćenje svih rizika kojima je Društvo izloženo u svome poslovanju.

Odbor za reviziju na dan godišnjeg izvješća i tijekom razdoblja izvještavanja radio je u sastavu:

Alen Host	Član od 31. kolovoza 2022.
Vesna Buterin	Član od 31. kolovoza 2022.
Marin Mijolović	Član od 31. kolovoza 2022. (Predsjednik od 28. travnja 2023.)

### **Uprava**

Uprava vodi poslove Društva sukladno Statutu Društva i zakonskim propisima. Društvo zastupa uprava Društva skupno, predsjednik s još jednim članom ili član Uprave s još jednim članom Uprave. Uprava je pratila da poslovne i druge knjige i poslovna dokumentacija budu u skladu sa zakonom, sastavljala knjigovodstvene dokumente, realno procjenjivala imovinu i obveze, sastavljala financijska i druga izvješća u skladu s važećim računovodstvenim propisima i standardima.

Članovi Uprave tijekom razdoblja izvještavanja bili su kako slijedi:

Duško Grabovac	Predsjednik uprave od 1. svibnja 2020.
Marina Cesarac Dorčić	Član od 1. prosinca 2022.

### **Ključni elementi sustava Unutarnjih kontrola i upravljanja rizicima koji se odnose na financijsko izvještavanje Društva i Grupe**

Društvo je dužno sastavljati svoja financijska izvješća u skladu s Međunarodnim standardima financijskog izvještavanja te ih objavljivati u propisanim rokovima definiranim zakonskom regulativom Republike Hrvatske. Financijska izvješća koja sastavlja Uprava Društva, a revidirana su od strane nezavisnog vanjskog revizora, biti će objavljena na web stranici Društva.

Predsjednik Uprave zadužen je za stvaranje sustava unutarnje kontrole kojim se ustrojava i nadzire tijek točnih, konkretnih i cjelovitih podataka o organizaciji Društva kao što su podaci o pridržavanju financijskih, poslovnih i pravnih obveza koje mogu predstavljati značajan rizik za Društvo. Unutarnji revizor treba razmatrati i provjeravati učinkovitost takvog sustava najmanje jednom godišnje.

Društvo je dužno imati nezavisne vanjske revizore kao važan instrument korporativnog upravljanja, pa je njihova osnovna funkcija osigurati da financijska izvješća adekvatno odražavaju stvarno stanje Društva u cjelini.

Nezavisni revizori dužni su izvijestiti izravno Upravu o sljedećim pitanjima:

- raspravi o glavnoj računovodstvenoj politici,
- alternativnim računovodstvenim postupcima,
- neslaganju s Upravom, procjeni rizika, i
- mogućim analizama prijevare i/ili zlouporabe

U svojem godišnjem izvješću kao i na svojim Internet stranicama Društvo je dužno na propisanom obrascu (godišnjem upitniku) navesti je li se pridržavalo preporuka navedenih u ovom Kodeksu. Ovaj Kodeks i njegove preporuke temelje se na principu "postupi ili objasni", tj. ukoliko Društvo odstupa ili ne primjenjuje neku od preporuka ovog Kodeksa, u godišnjem upitniku mora dati objašnjenje zbog čega je došlo do neprimjene ili odstupanja. Godišnji upitnik je sastavni dio ovog Kodeksa.

## IZJAVA O ODGOVORNOSTI UPRAVE

---

Uprava društva Luka Rijeka d.d. („Društvo“) odgovorna je za svaku poslovnu godinu pripremiti financijske izvještaje koji daju istinit i vjeran prikaz financijskog položaja Društva i Grupe (Grupi čine Društvo i njegova ovisna i pridružena društva), njihovih rezultata poslovanja i novčanih tokova, u skladu Međunarodnim standardima financijskog izvještavanja (MSFI) koji su usvojeni u Europskoj uniji te je odgovorna za ispravno vođenje računovodstvene evidencije potrebne za pripremu financijskih izvještaja u bilo koje vrijeme. Uprava ima opću odgovornost za poduzimanje raspoloživih mjera u cilju očuvanja imovine Društva i Grupe te u sprečavanju i otkrivanju prijevara i ostalih nepravilnosti.

Uprava je odgovorna za odabir prikladnih računovodstvenih politika u skladu s primijenjenim računovodstvenim standardima i za dosljednu primjenu istih; donošenje odluka i procjena koje su razumne i razborite te pripremu nekonsolidiranih i konsolidiranih financijskih izvještaja (zajedno se dalje nazivaju „financijski izvještaji“) temeljem principa neograničenosti vremena poslovanja, osim ako je pretpostavka da će Grupa i Društvo nastaviti s poslovanjem neprimjerena.

Nakon provedenih istraživanja, Uprava razumno očekuje da Grupa i Društvo imaju odgovarajuća sredstva za nastavak poslovanja u doglednoj budućnosti. Iz navedenog razloga, Uprava i dalje prihvaća načelo nastavka poslovanja pri izradi financijskih izvještaja.

Uprava je također odgovorna i za pripremu i sadržaj Izvješća posloводства, Nefinancijskog izvješća i Izjave o primjeni kodeksa korporativnog upravljanja, u skladu s hrvatskim Zakonom o računovodstvu. Izvješće posloводства, Nefinancijsko izvješće te Izjava o primjeni kodeksa korporativnog upravljanja kao i priloženi i financijski izvještaji odobreni su za izdavanje i potpisani od strane Uprave na dan 29. travnja 2024. godine te podnijeti Nadzornom odboru. Nakon toga Nadzorni odbor mora odobriti godišnje financijske izvještaje za njihovo podnošenje na usvajanje Glavnoj skupštini dioničara.

**Duško Grabovac**  
*Predsjednik Uprave*

**Marina Cesarac Dorčić**  
*Član Uprave*

**29. travnja 2024.**  
Riva 1  
51000 Rijeka  
Hrvatska

## Izvješće neovisnog revizora Članovima društva LUKA RIJEKA d.d.

---

### Mišljenje

Obavili smo reviziju nekonsolidiranih financijskih izvještaja društva Luka Rijeka d.d. („Društvo“) te konsolidiranih financijskih izvještaja Društva i njegovih ovisnih društava (zajedno „Grupa“), koji obuhvaćaju nekonsolidirani i konsolidirani izvještaj o financijskom položaju Društva, odnosno, Grupe na dan 31. prosinca 2023. godine te njihov nekonsolidirani i konsolidirani račun dobiti i gubitka, izvještaj o ostaloj sveobuhvatnoj dobiti, izvještaj o novčanim tokovima, izvještaj o promjenama kapitala za tada završenu godinu te bilješke uz financijske izvještaje, uključujući i značajne računovodstvene politike (u nastavku „financijski izvještaji“).

Prema našem mišljenju, priloženi financijski izvještaji istinito i fer prikazuju nekonsolidirani financijski položaj Društva i konsolidirani financijski položaj Grupe na dan 31. prosinca 2023. godine te njihovu nekonsolidiranu i konsolidiranu financijsku uspješnost i novčane tokove za tada završenu godinu sukladno Međunarodnim standardima financijskog izvještavanja usvojenim od strane Europske unije (MSFI).

### Osnova za izražavanje mišljenja

Obavili smo našu reviziju u skladu s Međunarodnim revizijskim standardima (MRevS-ima). Naše odgovornosti prema tim standardima su detaljnije opisane u našem izvješću revizora u odjeljku *Odgovornosti revizora za reviziju financijskih izvještaja*. Neovisni smo od Društva i Grupe u skladu s Međunarodnim kodeksom etike za profesionalne računovođe (IESBA Kodeks), uključujući Međunarodne standarde neovisnosti koji je izdao Odbor za međunarodne standarde etike za računovođe (IESBA), kao i u skladu s etičkim zahtjevima koji su relevantni za našu reviziju financijskih izvještaja u Hrvatskoj i ispunili smo naše ostale etičke odgovornosti u skladu s tim zahtjevima i IESBA Kodeksom. Vjerujemo da su revizijski dokazi koje smo pribavili dostatni i primjereni da osiguraju osnovu za naše mišljenje.

## Izvešće neovisnog revizora (nastavak) Članovima društva LUKA RIJEKA d.d.

### Ključna revizijska pitanja

Ključna revizijska pitanja su ona pitanja koja su bila, po našoj profesionalnoj prosudbi, od najveće važnosti za našu reviziju financijskih izvještaja tekućeg razdoblja. Tim pitanjima smo se bavili u kontekstu naše revizije financijskih izvještaja kao cjeline i pri formiranju našeg mišljenja o njima, i mi ne dajemo zasebno mišljenje o tim pitanjima.

### Ključno revizijsko pitanje

Grupa i Društvo priznali su imovinu s pravom korištenja na dan 31. prosinca 2023. godine u iznosu od 20.398 tisuća eura (31. prosinca 2022.: 20.430 tisuća eura) i obveze proizašle iz koncesijskog ugovora u iznosu od 24.078 tisuća eura (31. prosinca 2022.: 36.735 tisuća eura). Navedeno je detaljnije objašnjeno u bilješkama 3.7 i 31 uz financijske izvještaje.

Grupa i Društvo primjenjuju MSFI 16 Najmovi na računovodstvo ugovora o koncesiji za obavljanje lučkih djelatnosti (vidi bilješku 4), te su sukladno tome priznali u izvještaju o financijskom položaju imovinu s pravom korištenja i odgovarajuću obvezu povezanu s koncesijskim ugovorom. Obveza plaćanja fiksnih i varijabilnih koncesijskih naknada Lučkoj upravi te obveza infrastrukturnih izdataka luke tijekom razdoblja trajanja koncesije sastavni su dio koncesijskog ugovora.

Primjena zahtjeva MSFI 16 na koncesijski ugovor zahtijeva od posloводства značajne prosudbe vezano uz identificiranje onih komponenti ugovora koje se odnose na najam i onih koje se ne odnose na

### Revizijski pristup

Naše provedene revizijske procedure su sljedeće:

- Ocjenjivanje prikladnosti računovodstvenog tretmana koncesijskog ugovora u odnosu na zahtjeve MSFI 16 standarda za najmove te identificiranja komponenti ugovora koje se odnose na najam i onih koje se ne odnose na najam;
- Rekalkulacija ponovnog mjerenja obveze za najam (gdje je primjenjivo) te usklađivanje ulaznih podataka korištenih u modelu za ponovno mjerenje s popratnom dokumentacijom, uključujući ocjenu primijenjene diskontne stope;
- Provjeru izdataka po osnovi najma s odgovarajućom popratnom dokumentacijom (poput ulaganja u infrastrukturnu imovinu u prethodnim razdobljima, plaćanja fiksnih naknada za koncesiju itd.);
- Ispitivanje ukoliko objave u financijskim izvještajima, s stajališta najmoprimca, uključuju relevantne kvantitativne i kvalitativne podatke koje zahtijeva relevantni okvir financijskog izvještavanja.

U vezi s procjenom umanjenja imovine s pravom korištenja, naše procedure, koje su prema potrebi provedene, uključivale su sljedeće:

- Preispitivanje procjene posloводства vezano uz umanjenje vrijednosti imovine s pravom korištenja s posebnim naglaskom na grupiranje stavaka imovine u odgovarajuće jedinice koje stvaraju novac i na prikladnost tehnike procjene

## Izvešće neovisnog revizora (nastavak) Članovima društva LUKA RIJEKA d.d.

### Ključna revizijska pitanja (nastavak)

Ključno revizijsko pitanje	Revizijski pristup
<p>najam, kao i vezano uz procjene (uključujući one vezane uz plaćanja najma i diskontnu stopu) pri utvrđivanju knjigovodstvene vrijednosti imovine s pravom korištenja i obveze za najam.</p> <p>Dodatno, posloводство redovno analizira da li postoje indikatori umanjena vrijednosti koncesijske imovine s pravom korištenja te po potrebi procjenjuje njenu nadoknadivost u sklopu testa umanjena vrijednosti na razini jedinice koja stvara novac (JKSN) od lučke djelatnosti, a koja se sastoji od imovine unutar i izvan koncesijskog područja. Nadoknadiiva vrijednost JKSN-a procjenjuje se korištenjem tehnike sadašnje vrijednosti temeljene na modelu diskontiranog novčanog toka te zahtijeva značajan stupanj prosudbe od strane posloводства, uključujući, ali ne ograničavajući se na, identifikaciju i određivanje imovine koja sačinjava JKSN, razumnost pretpostavki korištenih u projekcijama novčanog toka i utvrđivanje odgovarajuće diskontne stope.</p> <p>Temeljem prethodno navedenog, ovo područje od nas je zahtijevalo značajne analize, prosudbe i povećanu pažnju u reviziji te predstavlja značajan rizik u našoj reviziji i naše ključno revizijsko pitanje.</p>	<p>koja se primjenjuje u odnosu na zahtjeve odgovarajućih računovodstvenih standarda;</p> <ul style="list-style-type: none"><li>• Testiranje modela umanjena vrijednosti, uključujući, ali ne ograničavajući se na:<ul style="list-style-type: none"><li>- ocjenu modela diskontiranog novčanog toka u odnosu na zahtjeve relevantnih standarda financijskog izvještavanja;</li><li>- procjenu razumnosti primijenjenih ključnih pretpostavki, kao što su diskontne stope i stope rasta, u usporedbi s eksterno dobivenim podacima i povijesnim financijskim rezultatima;</li><li>- provođenje analize osjetljivosti rezultata testa umanjena vrijednosti u odnosu na promjene u ključnim pretpostavkama;</li></ul></li><li>• Ispitivanje adekvatnosti i cjelovitosti objava u financijskim izvještajima vezano uz umanjene vrijednosti.</li></ul>

## Izvešće neovisnog revizora (nastavak) Članovima društva LUKA RIJEKA d.d.

---

### Ostale informacije

Uprava je odgovorna za ostale informacije. Ostale informacije uključuju Izvešće posloводства, Nefinancijsko izvješće i Izjavu o primjeni kodeksa korporativnog upravljanja uključene u Godišnje izvješće, ali ne uključuju financijske izvještaje i naše izvješće revizora o njima. Naše mišljenje o financijskim izvještajima ne obuhvaća ostale informacije.

U vezi s našom revizijom financijskih izvještaja, naša je odgovornost pročitati ostale informacije i, u provođenju toga, razmotriti jesu li ostale informacije značajno proturječne financijskim izvještajima ili našim saznanjima stečenim u reviziji ili se drugačije čini da su značajno pogrešno prikazane.

U pogledu Izvešća posloводства, Nefinancijskog izvješća i Izjave o primjeni kodeksa korporativnog upravljanja, obavili smo i postupke propisane Zakonom o računovodstvu. Ti postupci uključuju provjeru je li Izvešće posloводства sastavljeno u skladu s člankom 21. Zakona o računovodstvu, je li Nefinancijsko izvješće sastavljeno u skladu s člankom 21.a Zakona o računovodstvu i sadrži li Izjava o primjeni kodeksa korporativnog upravljanja podatke iz članka 22. Zakona o računovodstvu.

Temeljeno na obavljenim postupcima, u mjeri u kojoj smo u mogućnosti to procijeniti, izvještavamo da:

- su informacije u priloženom Izvešću posloводства i Izjavi o primjeni kodeksa korporativnog upravljanja usklađene, u svim značajnim odrednicama, s priloženim financijskim izvještajima;
- je priloženo Izvešće posloводства sastavljeno u skladu sa člankom 21. Zakona o računovodstvu;
- je priloženo Nefinancijsko izvješće sastavljeno u skladu sa člankom 21.a Zakona o računovodstvu; te

## Izvešće neovisnog revizora (nastavak) Članovima društva LUKA RIJEKA d.d.

---

### Ostale informacije (nastavak)

- priložena Izjava o primjeni kodeksa korporativnog upravljanja uključuje informacije definirane u članku 22. Zakona o računovodstvu.

Nadalje, uzevši u obzir poznavanje i razumijevanje poslovanja Društva i Grupe i njegova okruženja stečenog u okviru revizije financijskih izvještaja, dužnost nam je izvijestiti jesmo li identificirali značajno pogrešne iskaze u Izvešću posloводства, Nefinancijskom izvješću i Izjavi o primjeni kodeksa korporativnog upravljanja. U vezi s tim, nemamo ništa za izvijestiti.

### Odgovornosti Uprave i onih koji su zaduženi za upravljanje za financijske izvještaje

Uprava je odgovorna za sastavljanje financijskih izvještaja koji istinito i fer prikazuju u skladu s MSFI i za one interne kontrole za koje uprava odredi da su potrebne za omogućavanje sastavljanja financijskih izvještaja koji su bez značajnog pogrešnog prikaza uslijed prijevare ili pogreške.

U sastavljanju financijskih izvještaja, uprava je odgovorna za procjenjivanje sposobnosti Društva i Grupe da nastave s vremenski neograničenim poslovanjem, objavljivanje, ako je primjenjivo, pitanja povezanih s vremenski neograničenim poslovanjem i korištenjem računovodstvene osnove utemeljene na vremenskoj neograničenosti poslovanja, osim ako uprava ili namjerava likvidirati Grupu i Društvo ili prekinuti poslovanje ili nema realne alternative nego da to učini.

Oni koji su zaduženi za upravljanje su odgovorni za nadziranje procesa financijskog izvještavanja uspostavljenog od strane Društva i Grupe.



## Izvešće neovisnog revizora (nastavak) Članovima društva LUKA RIJEKA d.d.

---

### Odgovornosti revizora za reviziju financijskih izvještaja

Naši ciljevi su steći razumno uvjerenje o tome jesu li financijski izvještaji kao cjelina bez značajnog pogrešnog prikaza uslijed prijevare ili pogreške i izdati izvješće revizora koje uključuje naše mišljenje. Razumno uvjerenje je visoka razina uvjerenja, ali nije garancija da će revizija obavljena u skladu s MRevS-ima uvijek otkriti značajno pogrešno prikazivanje kada ono postoji. Pogrešni prikazi mogu nastati uslijed prijevare ili pogreške i smatraju se značajni ako se razumno može očekivati da, pojedinačno ili u zbroju, utječu na ekonomske odluke korisnika donijete na osnovi tih financijskih izvještaja.

Kao sastavni dio revizije u skladu s MRevS-ima, stvaramo profesionalne prosudbe i održavamo profesionalni skepticizam tijekom revizije. Mi također:

- prepoznamo i procjenjujemo rizike značajnog pogrešnog prikaza financijskih izvještaja, zbog prijevare ili pogreške, oblikujemo i obavljamo revizijske postupke kao reakciju na te rizike i pribavljamo revizijske dokaze koji su dostatni i primjereni da osiguraju osnovu za naše mišljenje. Rizik neotkrivanja značajnog pogrešnog prikaza nastalog uslijed prijevare je veći od rizika nastalog uslijed pogreške, jer prijevaramo može uključiti tajne sporazume, krivotvorenje, namjerne propuste, lažna predstavljanja ili zaobilaženje internih kontrola.
- stječemo razumijevanje internih kontrola relevantnih za reviziju kako bismo oblikovali revizijske postupke koji su primjereni u danim okolnostima, ali ne i za svrhu izražavanja mišljenja o učinkovitosti internih kontrola Društva.
- ocjenjujemo primjerenost korištenih računovodstvenih politika i razumnost računovodstvenih procjena i povezanih objava koje je stvorila uprava.

## Izvešće neovisnog revizora (nastavak) Članovima društva LUKA RIJEKA d.d.

---

### Odgovornosti revizora za reviziju financijskih izvještaja (nastavak)

- zaključujemo o primjerenosti korištene računovodstvene osnove utemeljene na vremenskoj neograničenosti poslovanja koju koristi uprava i, temeljeno na pribavljenim revizijskim dokazima, zaključujemo o tome postoji li značajna neizvjesnost u vezi s događajima ili okolnostima koji mogu stvarati značajnu sumnju u sposobnost Društva da nastavi s vremenski neograničenim poslovanjem. Ako zaključimo da postoji značajna neizvjesnost, od nas se zahtijeva da skrenemo pozornost u našem izvješću revizora na povezane objave u financijskim izvještajima ili, ako takve objave nisu odgovarajuće, da modificiramo naše mišljenje. Naši zaključci se temelje na revizijskim dokazima pribavljenim sve do datuma našeg izvješća revizora. Međutim, budući događaji ili uvjeti mogu uzrokovati da Društvo prekine s vremenski neograničenim poslovanjem.
- ocjenjujemo cjelokupnu prezentaciju, strukturu i sadržaj financijskih izvještaja, uključujući i objave, kao i odražavaju li financijski izvještaji transakcije i događaje na kojima su zasnovani na način kojim se postiže fer prezentacija.
- pribavljamo dovoljno prikladnih revizijskih dokaza u vezi financijskih informacija subjekata ili poslovnih aktivnosti unutar Grupe, kako bismo mogli izraziti mišljenje o financijskim izvještajima Grupe. Mi smo odgovorni za usmjeravanje, nadzor i provedbu grupne revizije. Jedini smo odgovorni za izražavanje našeg mišljenja.

## Izvešće neovisnog revizora (nastavak) Članovima društva LUKA RIJEKA d.d.

---

### Odgovornosti revizora za reviziju financijskih izvještaja (nastavak)

Komuniciramo s onima koji su zaduženi za upravljanje u vezi s, između ostalog, planiranim djelokrugom i vremenskim rasporedom revizije i važnim revizijskim nalazima, uključujući i one u vezi sa značajnim nedostacima u internim kontrolama, koji su otkriveni tijekom naše revizije.

Mi također dajemo izjavu onima koji su zaduženi za upravljanje da smo postupili u skladu s relevantnim etičkim zahtjevima u vezi s neovisnošću i da ćemo komunicirati s njima o svim odnosima i drugim pitanjima za koja se može razumno smatrati da utječu na našu neovisnost, kao i, gdje je primjenjivo, o radnjama poduzetim kako bi se uklonile prijetnje neovisnosti, te povezanim zaštitama.

Između pitanja o kojima se komunicira s onima koji su zaduženi za upravljanje, mi određujemo ona pitanja koja su od najveće važnosti u reviziji financijskih izvještaja tekućeg razdoblja i stoga su ključna revizijska pitanja. Mi opisujemo ta pitanja u našem izvješću revizora, osim ako zakon ili regulativa sprječava javno objavljivanje pitanja ili kada odlučimo, u iznimno rijetkim okolnostima, da pitanje ne treba priopćiti u našem izvješću revizora jer se razumno može očekivati da bi negativne posljedice priopćavanja nadmašile dobrobiti javnog interesa od takvog priopćavanja.

## Izvešće neovisnog revizora (nastavak) Članovima društva LUKA RIJEKA d.d.

---

### Izvešće o ostalim zakonskim i regulatornim obvezama

Na dan 25. kolovoza 2023. godine imenovala nas je Glavna skupština na prijedlog Nadzornog odbora da obavimo reviziju finansijskih izvještaja Društva i Grupe za 2023. godinu.

Na datum ovog izvješća neprekinuto smo angažirani u obavljanju zakonskih revizija Društva i Grupe od revizije finansijskih izvještaja Društva i Grupe za 2021. do revizije finansijskih izvještaja Društva i Grupe za 2023. godinu što ukupno iznosi tri godine.

Tijekom razdoblja između početnog datuma revidiranih finansijskih izvještaja Društva i Grupe za 2023. godinu i datuma ovog izvješća nismo Društvu i Grupi pružili zabranjene nerevizorske usluge i nismo u poslovnoj godini prije prethodno navedenog razdoblja pružali usluge osmišljavanja i implementacije postupaka internih kontrola ili upravljanja rizicima povezanih s pripremom i/ili kontrolom finansijskih informacija ili osmišljavanja i implementacije tehnoloških sustava za finansijske informacije, te smo u obavljanju revizije sačuvali neovisnost u odnosu na Društvo.

Izvešće neovisnog revizora (nastavak)  
Članovima društva LUKA RIJEKA d.d.

---

**Izvešće temeljem zahtjeva Delegirane uredbe (EU) 2018/815 o dopuni Direktive 2004/109/EZ Europskog parlamenta i Vijeća u pogledu regulatornih tehničkih standarda za specifikaciju jedinstvenog elektroničkog formata za izvještavanje**

*Izvešće o uvjerenju revizora o usklađenosti financijskih izvještaja, sastavljenih temeljem odredbe članka 462. stavka 5. Zakona o tržištu kapitala (Narodne novine, br. 65/18, 17/20, 83/21 i 151/22) primjenom zahtjeva Delegirane uredbe (EU) 2018/815 kojom se za izdavatelje određuje jedinstveni elektronički format za izvještavanje (Uredba o ESEF-u).*

Proveli smo angažman s izražavanjem razumnog uvjerenja o tome jesu li financijski izvještaji pripremljeni za potrebe objavljivanja javnosti temeljem članka 462. stavka 5. Zakona o tržištu kapitala, koji su sadržani u priloženoj elektroničkoj datoteci XBRL, u svim značajnim odrednicama pripremljeni u skladu sa zahtjevima Uredbe o ESEF-u.

*Odgovornosti Uprave i onih zaduženih za upravljanje*

Uprava je odgovorna za pripremu i sadržaj financijskih izvještaja u skladu s Uredbom o ESEF-u.

Osim toga, Uprava je odgovorna održavati sustav unutarnjih kontrola koji u razumnoj mjeri osigurava pripremu financijskih izvještaja bez materijalnih neusklađenosti sa zahtjevima izvještavanja iz Uredbe o ESEF-u, bilo zbog prijevare ili pogreške.

Uprava Društva također je odgovorna za:

- javnu objavu financijskih izvještaja sadržanih u godišnjem izvješću u važećem XHTML formatu, i
- odabir i korištenje XBRL oznaka u skladu sa zahtjevima Uredbe o ESEF-u.

Oni koji su zaduženi za upravljanje odgovorni su za nadzor pripreme financijskih izvještaja u ESEF formatu kao dijela procesa financijskog izvještavanja.

## Izvešće neovisnog revizora (nastavak) Članovima društva LUKA RIJEKA d.d.

---

### *Odgovornosti revizora*

Naša je odgovornost izraziti zaključak, temeljen na prikupljenim revizijskim dokazima, o tome jesu li financijski izvještaji bez značajnih neusklađenosti sa zahtjevima Uredbe o ESEF-u. Proveli smo ovaj angažman s izražavanjem razumnog uvjerenja u skladu s Međunarodnim standardom za angažmane s izražavanjem uvjerenja (MSIU) 3000 (izmijenjeni) - *Angažmani s izražavanjem uvjerenja različitih od revizija ili uvida povijesnih financijskih informacija.*

### *Obavljeni postupci*

Priroda, vremenski okvir i obim odabranih procedura ovise o prosudbi revizora. Razumno uvjerenje je visoka razina uvjerenja, ali nije garancija da će opseg testiranja otkriti svaku značajnu neusklađenost s Uredbom o ESEF-u.

U sklopu odabranih postupaka obavili smo sljedeće aktivnosti:

- pročitali smo zahtjeve Uredbe o ESEF-u,
- stekli smo razumijevanje internih kontrola Društva i Grupe relevantnih za primjenu zahtjeva Uredbe o ESEF-u,
- identificirali smo i procijenili rizike značajne neusklađenosti s Uredbom o ESEF-u zbog prijevare ili pogreške; i
- na temelju toga, osmislili i proveli postupke za odgovor na procijenjene rizike i za dobivanje razumnog uvjerenja u svrhu izražavanja našeg zaključka.

## Izvešće neovisnog revizora (nastavak) Članovima društva LUKA RIJEKA d.d.

---

### *Obavljeni postupci (nastavak)*

Cilj naših postupaka bio je procijeniti jesu li:

- financijski izvještaji, koji su uključeni u godišnji izvještaj, izrađeni u važećem XHTML formatu,
- podaci, sadržani u financijskim izvještajima koji se zahtijevaju Uredbom o ESEF-u, označeni i sva označavanja ispunjavaju sljedeće zahtjeve:
  - korišten je XBRL jezik za označavanje,
  - korišteni su elementi osnovne taksonomije navedene u Uredbi o ESEF-u s najbližim računovodstvenim značajem, osim ako nije stvoren dodatni element taksonomije u skladu s Prilogom IV. Uredbe o ESEF-u,
  - oznake su u skladu sa zajedničkim pravilima za označavanje prema Uredbi o ESEF-u.

Vjerujemo da su revizijski dokazi koje smo prikupili dovoljni i prikladni da pruže osnovu za naš zaključak.

### *Zaključak*

Prema našem uvjerenju, temeljem provedenih postupaka i pribavljenih dokaza, financijski izvještaji prezentirani u ESEF formatu, sadržani u gore navedenoj priloženoj elektroničkoj datoteci i temeljem odredbe članka 462. stavka 5. Zakona o tržištu kapitala pripremljeni radi objavljivanja javnosti, u svim značajnim odrednicama su u skladu sa zahtjevima iz članka 3., 4. i 6. Uredbe o ESEF-u za godinu završenu 31. prosinca 2023. godine.

Izvešće neovisnog revizora (nastavak)  
Članovima društva LUKA RIJEKA d.d.

---

**Zaključak (nastavak)**

Izuzev ovog zaključka, kao i mišljenja sadržanog u ovom izvješću neovisnog revizora za priložene financijske izvještaje i godišnje izvješće za godinu završenu 31. prosinca 2023. godine, ne izražavamo nikakvo mišljenje o informacijama sadržanima u tim prikazima ili o drugim informacijama sadržanima u prethodno navedenoj datoteci.

Angažirani partner u reviziji koja ima za posljedicu ovo izvješće neovisnog revizora je Janja Kulić.

**Kulić & Sperk d.o.o.**  
Radnička cesta 52  
10 000 Zagreb

**Zagreb, 29. travnja 2024.**

---

Janja Kulić

*Direktor, Ovlašteni revizor*



**LUKA RIJEKA d.d.**  
**Financijski izvještaji za godinu koja je završila 31. prosinca 2023.**

**Račun dobiti i gubitka i Izvještaj o ostaloj sveobuhvatnoj dobiti**

za godinu koja je završila 31. prosinca 2023.

	Bilješka	2023. (u TEUR) Grupa	2022. (u TEUR) Grupa	2023. (u TEUR) Društvo	2022. (u TEUR) Društvo
Prihodi od prodaje	7	29.395	28.127	29.231	28.061
Ostali prihodi	8	4.842	2.523	4.830	2.512
		<b>34.237</b>	<b>30.650</b>	<b>34.061</b>	<b>30.573</b>
Troškovi sirovina, usluga i materijala	9	(9.569)	(7.922)	(10.589)	(8.799)
Troškovi osoblja	10	(13.938)	(11.711)	(13.294)	(11.171)
Amortizacija	16,17, 31	(3.212)	(2.823)	(3.121)	(2.747)
Ostali troškovi	11	(3.418)	(4.032)	(3.345)	(3.950)
		<b>(30.136)</b>	<b>(26.488)</b>	<b>(30.348)</b>	<b>(26.667)</b>
Financijski prihodi	12	15	66	15	7.545
Financijski rashodi	13	(2.436)	(2.331)	(2.431)	(2.330)
<b>Neto financijski troškovi</b>		<b>(2.420)</b>	<b>(2.265)</b>	<b>(2.417)</b>	<b>5.215</b>
Udio u dobiti pridruženih društava	18	6.860	5.829	-	-
<b>Dobit / (gubitak) prije poreza</b>		<b>8.540</b>	<b>7.726</b>	<b>1.297</b>	<b>9.122</b>
Porez na dobit	14	(360)	(40)	(291)	-
<b>Dobit / (gubitak) tekuće godine</b>		<b>8.180</b>	<b>7.686</b>	<b>1.005</b>	<b>9.122</b>
Revalorizacija zemljišta		8.608	-	8.608	-
Utjecaj odgođenih poreza		(1.549)	-	(1.549)	-
<b>Ostala sveobuhvatna dobit / (gubitak)</b>		<b>7.058</b>	<b>-</b>	<b>7.058</b>	<b>-</b>
<b>Ukupna sveobuhvatna dobit / (gubitak)</b>		<b>15.238</b>	<b>7.686</b>	<b>8.063</b>	<b>9.122</b>
<b>Dobit / (gubitak) po dionici</b>					
- osnovni i razrijeđeni	15	0,61	0,57		

**LUKA RIJEKA d.d.**  
**Financijski izvještaji na dan 31. prosinca 2023.**

**Izvještaj o financijskom položaju**

na dan 31. prosinca 2023.

<b>IMOVINA</b>	<b>Bilješka</b>	<b>2023.</b> (u TEUR) <i>Grupa</i>	<b>2022.</b> (u TEUR) <i>Grupa</i>	<b>2023.</b> (u TEUR) <i>Društvo</i>	<b>2022.</b> (u TEUR) <i>Društvo</i>
<b>Dugotrajna imovina</b>					
Nematerijalna imovina	16	104	27	104	27
Nekretnine, postrojenja i oprema	16	85.183	73.538	84.882	73.350
Ulaganja u nekretnine	17	695	729	695	729
Koncesijska imovina s pravom korištenja	31	20.397	20.430	20.397	20.430
Ulaganja u ovisna društva i pridružena društva po metodi udjela	18	24.633	17.773	1.564	1.564
Dugotrajna financijska imovina	19	61	43	61	44
Odgodena porezna imovina	14	897	1.189	897	1.189
<b>Ukupna dugotrajna imovina</b>		<b>131.970</b>	<b>113.729</b>	<b>108.601</b>	<b>97.333</b>
<b>Kratkotrajna imovina</b>					
Zalihe		144	165	144	165
Potraživanja od kupaca i ostala potraživanja	21	6.834	5.503	6.750	5.417
Potraživanje za porez na dobit		-	-	-	-
Kratkotrajna financijska imovina	20	246	93	358	203
Novac i novčani ekvivalenti	22	5.458	18.070	5.068	17.649
<b>Ukupna kratkotrajna imovina</b>		<b>12.682</b>	<b>23.831</b>	<b>12.320</b>	<b>23.434</b>
<b>Ukupna imovina</b>		<b>144.652</b>	<b>137.560</b>	<b>120.922</b>	<b>120.767</b>

**LUKA RIJEKA d.d.**  
**Financijski izvještaji na dan 31. prosinca 2023.**

**Izvještaj o financijskom položaju (nastavak)**

na dan 31. prosinca 2023.

<b>GLAVNICA I OBVEZE</b>	<b>Bilješka</b>	<b>2023.</b> (u TEUR) <i>Grupa</i>	<b>2022.</b> (u TEUR) <i>Grupa</i>	<b>2023.</b> (u TEUR) <i>Društvo</i>	<b>2022.</b> (u TEUR) <i>Društvo</i>
<b>Kapital i pričuve</b>					
Dionički kapital	23	67.402	71.567	67.402	71.567
Kapitalne i ostale rezerve	24	9.291	5.126	9.291	5.126
Revalorizacijske rezerve	24	10.931	3.873	10.931	3.873
Akumulirani gubici		(12.552)	(20.731)	(35.850)	(36.855)
<b>Ukupna glavnica</b>		<b>75.072</b>	<b>59.835</b>	<b>51.774</b>	<b>43.711</b>
<b>Dugoročne obveze</b>					
Kredit i zajmovi	25	13.343	15.558	13.255	15.536
Obveze za koncesijsku imovinu s pravom korištenja	31	14.985	17.488	14.985	17.488
Rezerviranja	26	286	314	286	314
Odgođena porezna obveza	14	3.072	1.522	2.401	851
<b>Ukupne dugoročne obveze</b>		<b>31.686</b>	<b>34.882</b>	<b>30.927</b>	<b>34.190</b>
<b>Kratkoročne obveze</b>					
Obveze prema dobavljačima i ostale obveze	27	25.588	20.785	25.997	20.866
Obveze za koncesijsku imovinu s pravom korištenja	31	9.093	19.247	9.093	19.247
Obveza za porez na dobit	14	42	36	-	-
Kredit i zajmovi	25	2.387	1.846	2.347	1.825
Rezerviranja	26	784	929	784	929
<b>Ukupne kratkoročne obveze</b>		<b>37.894</b>	<b>42.843</b>	<b>38.221</b>	<b>42.867</b>
<b>Ukupne obveze</b>		<b>69.580</b>	<b>77.725</b>	<b>69.148</b>	<b>77.056</b>
<b>Ukupno glavnica i obveze</b>		<b>144.652</b>	<b>137.560</b>	<b>120.922</b>	<b>120.767</b>

**LUKA RIJEKA d.d.**  
**Financijski izvještaji za godinu koja je završila 31. prosinca 2023.**

**Izvještaj o promjenama glavnice - Grupa**

za godinu koja je završila 31. prosinca 2023.

<b>GRUPA</b>	<b>Dionički kapital</b> <i>(u TEUR)</i>	<b>Kapitalne i ostale rezerve</b> <i>(u TEUR)</i>	<b>Revalorizacijske rezerve</b> <i>(u TEUR)</i>	<b>Akumulirani gubici</b> <i>(u TEUR)</i>	<b>Ukupno</b> <i>(u TEUR)</i>
<b>Stanje na dan 1. siječnja 2022.</b>	<b>71.567</b>	<b>5.126</b>	<b>3.873</b>	<b>(28.417)</b>	<b>52.149</b>
Dobitak / (gubitak) za godinu	-	-	-	7.686	7.686
Promjena u fer vrijednosti zemljišta	-	-	-	-	-
Promjena u fer vrijednosti vlasničkih instrumenata	-	-	-	-	-
Utjecaj odgođenih poreza	-	-	-	-	-
Ostala sveobuhvatna dobit / (gubitak)	-	-	-	-	-
<b>Stanje 31. prosinca 2022. godine</b>	<b>71.567</b>	<b>5.126</b>	<b>3.873</b>	<b>(20.731)</b>	<b>59.835</b>
Dobitak / (gubitak) za godinu	-	-	-	8.180	8.180
Promjena u fer vrijednosti zemljišta	-	-	8.608	-	8.608
Promjena u fer vrijednosti vlasničkih instrumenata	-	-	-	-	-
Utjecaj odgođenih poreza	-	-	(1.549)	-	(1.549)
Usklada ( <i>bilješka 23</i> )	(4.165)	4.165	-	-	-
<b>Ostala sveobuhvatna dobit / (gubitak)</b>	<b>-</b>	<b>-</b>	<b>7.058</b>	<b>-</b>	<b>7.058</b>
<b>Ukupna sveobuhvatna dobit / (gubitak)</b>	<b>-</b>	<b>-</b>	<b>7.058</b>	<b>8.180</b>	<b>15.238</b>
<b>Stanje na dan 31. prosinca 2023.</b>	<b>67.402</b>	<b>9.291</b>	<b>10.931</b>	<b>(12.552)</b>	<b>75.072</b>

Bilješke koje slijede čine sastavni dio ovih financijskih izvještaja.

**LUKA RIJEKA d.d.**  
**Financijski izvještaji za godinu koja je završila 31. prosinca 2023.**

**Izvještaj o promjenama glavnice - Društvo**

za godinu koja je završila 31. prosinca 2023.

<b>DRUŠTVO</b>	<b>Dionički kapital</b> <i>(u TEUR)</i>	<b>Kapitalne i ostale rezerve</b> <i>(u TEUR)</i>	<b>Revalorizacijske rezerve</b> <i>(u TEUR)</i>	<b>Akumulirani gubici</b> <i>(u TEUR)</i>	<b>Ukupno</b> <i>(u TEUR)</i>
<b>Stanje na dan 1. siječnja 2022.</b>	<b>71.567</b>	<b>5.126</b>	<b>3.873</b>	<b>(45.977)</b>	<b>34.589</b>
Dobitak / (gubitak) za godinu	-	-	-	9.122	9.122
Promjena u fer vrijednosti zemljišta	-	-	-	-	-
Promjena u fer vrijednosti vlasničkih instrumenata	-	-	-	-	-
Utjecaj odgođenih poreza	-	-	-	-	-
Ostala sveobuhvatna dobit / (gubitak)	-	-	-	-	-
<b>Stanje 31. prosinca 2022. godine</b>	<b>71.567</b>	<b>5.126</b>	<b>3.873</b>	<b>(36.855)</b>	<b>43.711</b>
Dobitak / (gubitak) za godinu	-	-	-	1.005	1.005
Promjena u fer vrijednosti zemljišta	-	-	8.608	-	8.608
Promjena u fer vrijednosti vlasničkih instrumenata	-	-	-	-	-
Utjecaj odgođenih poreza	-	-	(1.549)	-	(1.549)
Usklada ( <i>bilješka 23</i> )	(4.165)	4.165	-	-	-
Ostala sveobuhvatna dobit / (gubitak)	-	-	<b>7.058</b>	-	<b>7.058</b>
Ukupna sveobuhvatna dobit / (gubitak)	-	-	<b>7.058</b>	<b>1.005</b>	<b>8.063</b>
<b>Stanje na dan 31. prosinca 2023.</b>	<b>67.402</b>	<b>9.291</b>	<b>10.931</b>	<b>(35.850)</b>	<b>51.774</b>

Bilješke koje slijede čine sastavni dio ovih financijskih izvještaja.

**LUKA RIJEKA d.d.****Financijski izvještaji za godinu koja je završila 31. prosinca 2023.****Izvještaj o novčanom toku – indirektna metoda**

za godinu koja je završila 31. prosinca 2023.

	<b>Bilješka</b>	<b>2023.</b> (u TEUR) <i>Grupa</i>	<b>2022.</b> (u TEUR) <i>Grupa</i>	<b>2023.</b> (u TEUR) <i>Društvo</i>	<b>2022.</b> (u TEUR) <i>Društvo</i>
<b>Dobit / (gubitak) prije poreza</b>		8.540	7.726	1.297	9.122
Udio u dobiti pridruženih društava	18	(6.860)	(5.829)	-	-
Amortizacija	16,17,31	3.212	2.823	3.121	2.747
Dobitci od otuđenja nekretnina, postrojenja, opreme i nematerijalne imovine	8	(63)	(178)	(50)	(183)
Poništenje gubitka od umanjenja zemljišta	16	(1.618)	-	(1.618)	-
Vrijednosno usklađenje od kupaca	21	111	-	111	-
Prihod od kamata	12	(16)	(1)	(15)	(1)
Trošak kamata	13	2.425	2.136	2.418	2.135
Prihod od dividendi	12	-	-	-	(7.479)
Tečajne razlike- neto		13	89	13	88
		<b>5.746</b>	<b>6.766</b>	<b>5.276</b>	<b>6.429</b>
<b>Promjene u radnom kapitalu</b>					
Smanjenje/(povećanje) zaliha		21	(40)	21	(40)
Smanjenje/(povećanje) potraživanja i ostalih potraživanja		(1.963)	50	(1.594)	182
Smanjenje/(povećanje) obveza prema dobavljačima i ostalih obveza		1.805	322	1.610	221
Smanjenje/(povećanje) rezerviranja		(173)	138	(173)	138
<b>Novčani tok iz poslovnih aktivnosti</b>		<b>(310)</b>	<b>470</b>	<b>(136)</b>	<b>501</b>
Plaćanje poreza na dobit		(63)	(1)	-	-
Plaćene kamate		(1.095)	(794)	(1.087)	(793)
<b>Neto novac ostvaren poslovnim aktivnostima</b>		<b>4.278</b>	<b>6.441</b>	<b>4.053</b>	<b>6.137</b>

**Izvještaj o novčanom toku – indirektna metoda (nastavak)**

za godinu koja je završila 31. prosinca 2023.

		<b>2023.</b>	<b>2022.</b>	<b>2023.</b>	<b>2022.</b>
	<b>Bilješka</b>	(u TEUR) <i>Grupa</i>	(u TEUR) <i>Grupa</i>	(u TEUR) <i>Društvo</i>	(u TEUR) <i>Društvo</i>
<b>Novčani tok iz ulagačkih aktivnosti</b>					
Kupnja nekretnina, postrojenja, opreme i nematerijalne imovine		(3.638)	(6.287)	(3.433)	(6.148)
Primici od prodaje nekretnina, postrojenja i opreme i ulaganja u nekretnine		98	295	85	295
Neto primici/(izdaci) vezano uz vlastite i državne stanove		133	190	133	190
Naplaćene kamate		16	1	15	1
Primici od dividendi pridruženog društva	18	-	7.479	-	7.479
Neto primici/(izdaci) od depozita u bankama i pozajmica		(155)	-	(155)	(110)
<b>Neto novac od ulagačkih djelatnosti</b>		<b>(3.546)</b>	<b>1.678</b>	<b>(3.355)</b>	<b>1.707</b>
<b>Novčani tok od financijskih aktivnosti</b>					
Primljeni krediti i zajmovi	25	-	4.801	-	4.801
Otplata kredita i zajmova	25	(1.706)	(1.120)	(1.706)	(1.120)
Otplate po osnovi najmova	25	(117)	(77)	(52)	(53)
Primici po osnovi subvencija za kapitalne investicije	27	3.508	5.983	3.508	5.983
Izdaci po osnovi obveza za koncesijsku imovinu	31	(15.029)	(7.879)	(15.029)	(7.879)
Neto novac korišten u financijskim aktivnostima		<b>(13.344)</b>	<b>1.708</b>	<b>(13.279)</b>	<b>1.732</b>
<b>Neto povećanje novca i novčanih ekvivalenata</b>		<b>(12.612)</b>	<b>9.824</b>	<b>(12.581)</b>	<b>9.575</b>
Novac i novčani ekvivalenti na početku godine		18.070	8.246	17.649	8.074
<b>Novac i novčani ekvivalenti na kraju godine</b>		<b>5.458</b>	<b>18.070</b>	<b>5.068</b>	<b>17.649</b>

## **BILJEŠKA 1 - OPĆENITE INFORMACIJE**

### **Povijest i osnivanje**

Društvo Luka Rijeka d.d. („Društvo“) nastalo je privatizacijom nekadašnjeg društvenog poduzeća registrirano kao dioničko društvo na Trgovačkom sudu u Rijeci na dan 25. siječnja 1991. godine brojem 040141664. Osobni identifikacijski broj Društva je 92590920313.

Osnovne aktivnosti Društva obuhvaćaju pružanje lučkih usluga ukrcaja, iskrcaja, prekrcaja i skladištenja roba te priveza i odveza brodova. Društvo ima sjedište na adresi Riva 1, Rijeka, Hrvatska. Društvo i njegova ovisna i pridružena društva zajedno se nazivaju Grupom.

Osnovne aktivnosti ovisnih društva su kako slijedi: upravljanje ulaganjima u nekretnine (ovisno društvo Stanovi d.o.o.), transport, skladištenje i prijevoz tereta (ovisno društvo Luka Prijevoz d.o.o.) te upravljanje kontejnerskim terminalom (pridruženo društvo Jadranska vrata d.d.). Sva ovisna društva te pridruženo društvo imaju sjedište u Rijeci i Bakru, Hrvatska.

Upisani dionički kapital Društva iznosi 67.402 tisuća eura te je raspodijeljen na 13.480.475 dionica pojedinačne nominalne vrijednosti u iznosu od 5 eura. Dionice Društva kotiraju na Službenom tržištu Zagrebačke burze pod oznakom LKRI-R-A. Struktura dioničara prikazana je u Bilješci 23.

Članovi Nadzornog odbora Društva tijekom izvještajnog razdoblja i do datuma ovog izvještaja bili su kako slijedi:

<b>Ime</b>	<b>Prezime</b>	<b>Funkcija</b>	<b>Imenovan</b>	<b>Razriješen</b>
Alen	Jugović	Član Predsjednik	20.01.2017. 27.12.2017.	-
Dragica	Varljen	Zamjenik predsjednika Član	28.02.2020. 04.07.2018.	-
Hrvoje	Pauković	Član	38.02.2022.	-
Witold Waldemar	Rusinek	Član	31.08.2020.	25.08.2023.
Tomislav	Penić	Član	31.08.2022	24.08.2023.
Jesper	Kjaedegaard	Član	25.08.2023.	-
Ondřej	Jašek	Član	25.08.2023.	-

Članovi Uprave tijekom razdoblja izvještavanja bili su kako slijedi:

Duško Grabovac	Zamjenik predsjednika do 1. svibnja 2020. kada postaje Predsjednik
Marina Cesarac Dorčić	Član od 1. prosinca 2022.



## **BILJEŠKA 2 - OSNOVE PRIPREME**

### *(i) Izjava o usklađenosti*

Nekonsolidirani i konsolidirani financijski izvještaji pripremljeni su u skladu s Međunarodnim standardima financijskog izvještavanja usvojenim od strane Europske unije ("EU MSFI").

Nekonsolidirani financijski izvještaji prezentirani su za Društvo dok se konsolidirani financijski izvještaji odnose na Društvo i njegova ovisna i pridružena društva, odnosno, na Grupu. Nekonsolidirani i konsolidirani financijski izvještaji u daljnjem se tekstu zajedno nazivaju „financijski izvještaji“.

Na temelju Zakona o uvođenju eura kao službene valute u Republici Hrvatskoj, od 1. siječnja 2023. godine službena novčana jedinica i zakonsko sredstvo plaćanja u Republici Hrvatskoj je euro. Fiksni tečaj konverzije je 7,5345 kuna za 1 euro. Stavke računa dobiti i gubitka te bilančne stavke u usporednim razdobljima preračunate su prema tečaju konverzije.

### *Promjene računovodstvenih politika*

Obzirom da je Republika Hrvatska od 1. siječnja 2023. godine sukladno Zakonu o uvođenju eura kao službene valute, uvela euro kao službenu valutu, Grupa i Društvo su za potrebe pripreme financijskih izvještaja za godinu završenu 31. prosinca 2023. godine, promijenile izvještajnu valutu iz kuna u eure, te su financijski izvještaji za godinu završenu 31. prosinca 2023. prvi put pripremljeni u eurima. Euro je od 1. siječnja 2023. godine također i funkcionalna valuta Grupe i Društva (do 1. siječnja 2023. godine to je bila kuna). Iako promjena funkcionalne i izvještajne valute u financijskim izvještajima predstavlja promjenu računovodstvene politike koja zahtijeva retroaktivnu primjenu, Grupa i Društvo nisu objavili treću bilancu u financijskim izvještajima za godinu završenu 31. prosinca 2023. godine sukladno Međunarodnom računovodstvenom standardu 8 (MRS) Računovodstvene politike, promjene računovodstvenih procjena i pogreške, obzirom da je utvrdilo da promjena izvještajne valute nema značajan utjecaj na financijske izvještaje Grupe i Društva, zbog stabilnog tečaja HRK/EUR zadnjih nekoliko godina.

### *(ii) Osnove mjerenja*

Ovi financijski izvještaji pripremljeni su temeljem povijesnog troška izuzev sljedećeg:

- Zemljišta (bilješka 3.6 (i))
- Financijska imovina mjerena po FVOSD ili po FVRDG (bilješka 3.15)

Metode korištene za mjerenje fer vrijednosti objašnjene su u bilješci 5.

### *(iii) Funkcionalna valuta i valuta prikazivanja*

Financijski izvještaji pripremljeni su u eurima, zaokruženo na najbližu tisućicu.

**BILJEŠKA 3 – SAŽETAK ZNAČAJNIH INFORMACIJA O RAČUNOVODSTVENIM POLITIKAMA**

Slijedi prikaz značajnih računovodstvenih politika usvojenih za pripremu ovih financijskih izvještaja. Ove računovodstvene politike dosljedno su primjenjivane od strane Društva i njegovih ovisnih društava za sva razdoblja uključena u ove izvještaje te predstavljaju računovodstvene politike Grupe korištene pri pripremi ovih financijskih izvještaja.

**3.1 Osnove konsolidacije**

*(i) Poslovna spajanja*

Grupa priznaje poslovna spajanja koristeći metodu stjecanja kada je kontrola stvarno prenesena na Grupu. Naknada za stjecanje u pravilu se mjeri po fer vrijednosti, kao i stečena neto imovina koju je moguće posebno prepoznati. Goodwill koji nastaje kod stjecanja se jednom godišnje provjerava radi umanjenja vrijednosti. Negativni goodwill koji nastaje u slučaju povoljne kupnje se priznaje odmah u računu dobiti i gubitka. Transakcijski se troškovi priznaju u trenutku nastanka u računu dobiti ili gubitka, osim kada se odnose na izdavanje dužničkih ili vlasničkih vrijednosnih papira. Prenesena naknada ne uključuje iznose vezane uz podmirenje odnosa koji su postojali prije datuma stjecanja. Takvi iznosi u pravilu se priznaju u računu dobiti i gubitka.

Svaka potencijalna naknada mjeri se po fer vrijednosti na datum stjecanja. Ako je obveza plaćanja potencijalne naknade, koja zadovoljava definiciju financijskog instrumenta, klasificirana kao vlasnički instrument, onda se ne mjeri ponovno i namira se priznaje u kapitalu. U protivnom, naknadne promjene fer vrijednosti potencijalne naknade priznaju se u računu dobiti i gubitka. Ukoliko je potrebno zamijeniti nagrade vezane uz plaćanja povezana s vlasničkim instrumentima (zamjenske nagrade) za nagrade zaposlenika stjecatelja (stjecateljeve nagrade), tada je cijeli ili samo dio iznosa stjecateljeve zamjenske nagrade uključen u određivanje prenesene naknade vezane za poslovno spajanje. Ova odluka se temelji na usporedbi tržišnog mjerenja zamjenske nagrade i tržišnog mjerenja stjecateljeve nagrade do mjere do koje se zamjenske nagrade odnose na usluge prije poslovnog spajanja.

*(ii) Ovisna društva*

Ovisna društva su sva društva pod kontrolom Grupe. Grupa ima kontrolu nad društvom kada ima pravo na povrate od ulaganja u društvo i mogućnost djelovanja na te povrate kroz utjecaj koji ima nad društvom. Financijski izvještaji svih ovisnih društava se uključuju u konsolidirane financijske izvještaje od datuma kada je kontrola prenesena na Društvo i isključuju od datuma prestanka kontrole.

**BILJEŠKA 3 – SAŽETAK ZNAČAJNIH INFORMACIJA O RAČUNOVODSTVENIM POLITIKAMA (NASTAVAK)**

U svojim nekonsolidiranim financijskim izvještajima, Društvo iskazuje svoja ulaganja u ovisna društva po trošku stjecanja umanjeno za eventualne gubitke od umanjenja vrijednosti.

*(iii) Pridružena društva*

Pridružena društva su ona u kojima Grupa ili Društvo imaju značajan utjecaj, ali nemaju kontrolu, što u pravilu uključuje 20% do 50% prava glasa. Ulaganja u pridružena društva Grupa iskazuje prema metodi udjela, a Društvo ih iskazuje po trošku ulaganja.

Udio Grupe u dobitima ili gubicima pridruženih društava nakon stjecanja priznaje se u računu dobiti i gubitka, a udio promjena u ostaloj sveobuhvatnoj dobiti nakon stjecanja priznaje se u ostaloj sveobuhvatnoj dobiti. Knjigovodstvena vrijednost ulaganja usklađuje se za kumulativne promjene nastale nakon stjecanja. Kada je udio Grupe u gubicima pridruženog društva jednak odnosno kada nadmašuje vlasnički udio u pridruženom društvu, uključujući sva neosigurana potraživanja koja čine sastavni dio neto ulaganja, Grupa ne priznaje daljnje gubitke, osim ako su za Grupu nastale obveze ili ako su izvršena plaćanja u ime pridruženog društva.

Nerealizirani dobiti od transakcija između Grupe i njegovih pridruženih društava eliminiraju se do visine udjela Grupe u pridruženim društvima. Isto tako eliminiraju se i nerealizirani gubici, ukoliko transakcija ne pruža dokaze o umanjenju vrijednosti prenesene imovine. Prema potrebi, računovodstvene politike pridruženih društava izmijenjene su kako bi se uskladile s politikama koje primjenjuje Grupa.

*(iv) Transakcije eliminirane u konsolidaciji*

Stanja i transakcije unutar Grupe kao i svi nerealizirani prihodi i troškovi proizašli iz među kompanijskih transakcija, se eliminiraju. Nerealizirani dobiti od transakcija s osnove ulaganje u pridružena društva su eliminirani iz ulaganja u visini udjela Grupe u pridruženom društvu. Nerealizirani gubici se eliminiraju na identičan način kao i nerealizirani dobiti, ali samo u mjeri u kojoj ne postoji dokaz o umanjenju vrijednosti.

**BILJEŠKA 3 – SAŽETAK ZNAČAJNIH INFORMACIJA O RAČUNOVODSTVENIM  
POLITIKAMA (NASTAVAK)**

**3.2 Priznavanje prihoda**

*Priznavanje prihoda i obveze za činidbu*

Prijenos kontrole nad robom ili uslugama može se odvijati kontinuirano (priznavanje prihoda tijekom vremena) ili na određeni datum (priznavanje po završetku). Prije priznavanja prihoda, Grupa identificira ugovor (ekvivalent ugovora koji se uglavnom definira kao aranžman s kupcem uz direktnu referencu na propisanu tarifu) kao i različite obveze za činidbu koje su sadržane u ugovoru. Broj obveza za činidbu ovisi o vrsti ugovora i aktivnosti. Većina aranžmana Grupe s kupcima uključuje pružanje više zasebnih usluga od kojih svaka ima zasebnu i pouzdano mjerljivu vrijednost za kupca (bazirana na tarifi) te se uz svaku zasebnu uslugu veže zasebna obveza za činidbu. Prihodi su iskazani u iznosima koji su umanjeni za porez na dodanu vrijednost.

*(i) Prihodi od pružanja lučkih usluga*

Grupa pruža usluge lučke djelatnosti koje uključuju usluge transporta, prekrcaja, teretnog prijevoza, manipulacija (istovara i utovara) te usluge skladištenja različitih vrsta tereta. Prihod se mjeri na temelju naknade utvrđene u ugovoru s kupcem, a koja je bazirana na propisanoj tarifi za lučke usluge. Grupa priznaje prihod kada prenosi kontrolu nad dobrima ili uslugama kupcu. Ove usluge se uglavnom priznaju tijekom vremena. Usluge koje su utvrđene kao jedna obveza izvršenja usko su međusobno povezane i izvršavaju se tijekom vremena. Prihodi se stoga i dalje priznaju tijekom vremena. Prihodi od izvršenih usluga priznaju se u računu dobiti i gubitka razmjerno stupnju dovršenosti transakcije na datum izvještavanja. Stupanj dovršenosti ocjenjuje se prema procjeni obavljenih usluga u odnosu na ukupne usluge koje se trebaju obaviti (npr. broj pretovarenih tona tereta u odnosu na ukupni teret za pretovar; ili broj proteklih dana skladištenja u odnosu na ukupni broj ugovorenih dana skladištenja).

*(ii) Financijski prihodi*

Financijski prihodi sastoje se od prihoda od kamata na investirana sredstva, promjene fer vrijednosti financijske imovine iskazane po fer vrijednosti u računu dobiti i gubitka te dobitaka od tečajnih razlika. Prihod od kamate priznaje se u trenutku kada nastaje, koristeći metodu efektivne kamatne stope. Prihodi od dividendi priznaju se kada je ustanovljeno pravo na isplatu dividende.

**BILJEŠKA 3 –SAŽETAK ZNAČAJNIH INFORMACIJA O RAČUNOVODSTVENIM  
POLITIKAMA (NASTAVAK)**

**3.3 Transakcije u stranim valutama**

*Transakcije i stanja u stranim valutama*

Transakcije u stranim valutama izražene su u funkcionalnoj valuti upotrebom tečajne liste važeće na dan transakcije. Monetarna imovina i obveze izražene u stranoj valuti na datum izvještavanja preračunate su u funkcionalnu valutu upotrebom tečajne liste važeće na datum izvještavanja. Dobici ili gubici od tečajnih razlika koji nastaju prilikom podmirenja tih transakcija te iz preračuna monetarne imovine i obveza denominiranih u stranim valutama, priznaju se u dobit ili gubitak.

Nemonetarna imovina i stavke koje se mjere po povijesnom trošku strane valute ne preračunavaju se po novim tečajevima.

Nemonetarna imovina i obveze denominirane u stranoj valuti prikazane prema povijesnom trošku, preračunate su u funkcionalnu valutu upotrebom tečajne liste važeće na dan transakcije.

**3.4 Nematerijalna imovina**

Troškovi Grupe nastali stjecanjem patenata, licenci i sličnih prava od trećih osoba kapitaliziraju se do iznosa za koji su vjerojatne buduće ekonomske koristi te ako će iste pritijecati u Grupi.

Licence se amortiziraju tijekom očekivanog korisnog vijeka upotrebe. Očekivani korisni vijek upotrebe pregledava se godišnje te se vrše procjene umanjenja vrijednosti ukoliko postoji indikacija za umanjenje vrijednosti.

Naknadni troškovi vezani uz kapitaliziranu nematerijalnu imovinu priznaju se u knjigovodstveni iznos stavki samo ako povećavaju buduće ekonomske koristi povezane sa sredstvom te ako će iste pritijecati u Grupi. Svi ostali troškovi predstavljaju trošak unutar dobiti ili gubitka u razdoblju kad su nastali.

Amortizacija se obračunava koristeći linearnu metodu otpisa kroz procijenjeni korisni vijek trajanja pojedine imovine. Nematerijalna imovina amortizira se od datuma kada je raspoloživa za upotrebu. Procijenjeni korisni vijek trajanja nematerijalne imovine je kako slijedi:

Software	1 – 5 godina
----------	--------------

**BILJEŠKA 3 –SAŽETAK ZNAČAJNIH INFORMACIJA O RAČUNOVODSTVENIM  
POLITIKAMA (NASTAVAK)**

**3.5 Ulaganja u nekretnine**

Ulaganja u nekretnine uključuju nekretnine koje se drže radi zarade putem iznajmljivanja ili povećanja njihove tržišne vrijednosti ili u obje svrhe. Ugrađena oprema smatra se sastavnim dijelom ulaganja u nekretnine. Trošak nabave uključuje sve troškove koji su direktno povezani s nabavkom te imovine. Ulaganja u nekretnine u pripremi tj. izgradnji klasificiraju se kao dugotrajna materijalna imovina sve dok ne budu spremna za upotrebu. Ulaganja u nekretnine vrednuju se po trošku nabave umanjenom za akumuliranu amortizaciju i umanjenja vrijednosti.

Troškovi zamjene pojedine stavke ulaganja u nekretnine priznaju se u knjigovodstvenu vrijednost te imovine ako je vjerojatno da će buduće ekonomske koristi koje su sadržane u toj stavci imovine pritjecati u Grupi te se njihova vrijednost može pouzdano izmjeriti. Troškovi redovnog održavanja ulaganja u nekretnine priznaju se unutar računa dobiti i gubitka kako nastaju.

Amortizacija se obračunava linearnom metodom na sva ulaganja u nekretnine osim ulaganja u nekretnine u pripremi (u slučaju kad se radi nadogradnja ili drugi radovi), korištenjem stopa amortizacije koje su određene kako bi se trošak nabave otpisao tijekom korisnog vijeka upotrebe, kao što je navedeno u nastavku:

Rezidencijalni stanovi	65 godina
------------------------	-----------

**3.6 Nekretnine, postrojenja i oprema**

*(i) Zemljišta*

Slijedeći inicijalno priznavanje prema trošku, zemljišta se priznaju prema revaloriziranoj vrijednosti, koja predstavlja fer vrijednost na dan revalorizacije umanjena za naknadna umanjenja vrijednosti.

Fer vrijednost je cijena koja bi se primila prilikom prodaje sredstva ili platila prilikom prijenosa obveze u redovnoj transakciji na primarnom (ili najprimjerenijem) tržištu na dan mjerenja vrijednosti po trenutnim tržišnim uvjetima (tj. izlazna cijena) nezavisno od toga je li cijena direktno dostupna ili procijenjena korištenjem druge tehnike vrednovanja.

**BILJEŠKA 3 – SAŽETAK ZNAČAJNIH INFORMACIJA O RAČUNOVODSTVENIM  
POLITIKAMA (NASTAVAK)**

*(i) Zemljišta (nastavak)*

Kada se knjigovodstveni iznos sredstva poveća kao rezultat revalorizacije, to se povećanje priznaje unutar ostale sveobuhvatne dobiti te akumulira u glavnici kao revalorizacijska rezerva. Revalorizacijsko povećanje priznaje se kao prihod do iznosa do kojeg ono poništava revalorizacijsko smanjenje istog sredstva koje je prethodno bilo priznato kao rashod.

Kad se knjigovodstveni iznos sredstva smanji kao rezultat revalorizacije, smanjenje tereti revalorizacijsku rezervu do iznosa do kojeg ne premašuje iznos koji postoji kao revalorizacijska rezerva za isto sredstvo, dok se ostatak priznaje kao rashod unutar dobiti ili gubitka.

Procjena se provodi dovoljno redovito tako da se knjigovodstveni iznos značajno ne razlikuje od onog do kojeg bi se došlo utvrđivanjem fer vrijednosti na datum izvještavanja. Pojedina zemljišta prestaju se priznavati nakon otuđenja ili kada se buduće ekonomske koristi ne očekuju od njihove upotrebe ili otuđenja.

Dobici ili gubici proizišli od prestanka priznavanja zemljišta (izračunate kao razlika između neto primitaka od prodaje i knjigovodstvene vrijednosti sredstva) uključuju se u dobit ili gubitak kada je prestalo njihovo priznavanje.

Odgovarajući dio revalorizacijskog viška, ostvarenog prilikom prethodnog vrednovanja, otpušta se u zadržanu dobit prilikom otuđenja revalorizirane imovine.

*(ii) Građevinski objekti, postrojenja i oprema*

Građevinski objekti, postrojenja i oprema iskazani su u konsolidiranom izvještaju o financijskom položaju po trošku umanjenom za akumuliranu amortizaciju i akumulirana umanjena vrijednosti, ako postoje. Trošak uključuje trošak koji je izravno povezan sa stjecanjem imovine.

Naknadni izdaci uključuju se u knjigovodstvenu vrijednost imovine ili se, po potrebi, priznaju kao zasebna imovina samo ako će Grupa imati buduće ekonomske koristi od spomenute imovine, te ako se trošak imovine može pouzdano mjeriti. Knjigovodstvena vrijednost zamijenjenog dijela prestaje se priznavati. Svi ostali troškovi održavanja terete konsolidirani izvještaj o sveobuhvatnoj dobiti u financijskom razdoblju u kojem su nastali.

**BILJEŠKA 3 –SAŽETAK ZNAČAJNIH INFORMACIJA O RAČUNOVODSTVENIM  
POLITIKAMA (NASTAVAK)**

*(ii) Građevinski objekti, postrojenja i oprema (nastavak)*

Imovina u pripremi se ne amortizira. Amortizacija građevinskih objekata te postrojenja i opreme se obračunava primjenom pravocrtne metode u svrhu alokacije troška umanjenog za rezidualnu vrijednost sredstva tijekom njenog procijenjenog korisnog vijeka uporabe kako slijedi:

Zgrade	15 do 60 godina
Oprema i namještaj	2 do 8 godina
Ulaganja u tuđu imovinu	10 do 30 godina

Preostala vrijednost imovine predstavlja procijenjeni iznos koji bi Grupa trenutno dobila od prodaje imovine umanjen za procijenjeni trošak prodaje u slučaju da je imovina dosegla starost i stanje koje se očekuje na kraju vijeka trajanja imovine. Preostala vrijednost imovine i korisni vijek uporabe pregledavaju se na svaki izvještajni datum i po potrebi usklađuju.

U slučaju da je knjigovodstveni iznos imovine veći od procijenjenog nadoknadivog iznosa, razlika se otpisuje do nadoknadivog iznosa (bilješka 3.8).

Dobici i gubici nastali prodajom utvrđeni su kao razlika između prihoda od prodaje i knjigovodstvene vrijednosti prodanog sredstva te se priznaju unutar dobiti ili gubitka u sklopu ostalih prihoda/troškova.

### **3.7 Najmovi**

Prilikom sklapanja ugovora, Grupa procjenjuje dali ugovor predstavlja, ili sadrži, najam. Ugovor predstavlja, ili sadrži, najam ako se njime prenosi pravo upravljanja nad upotrebom predmetne imovine u određenom razdoblju u zamjenu za naknadu. Kako bi procijenilo sadrži li ugovor prijenos prava upravljanja nad upotrebom predmetne imovine, Grupa primjenjuje definiciju najmovu propisanu MSFI-em 16.

*(i) Kao najmoprimac*

Prilikom sklapanja ili izmjena ugovora koji sadrže komponente koje se odnose na najam, Grupa raspoređuje naknade iz ugovora na svaku komponentu koja se odnosi na najam na temelju njene relativne samostalne cijene.



**BILJEŠKA 3 – SAŽETAK ZNAČAJNIH INFORMACIJA O RAČUNOVODSTVENIM  
POLITIKAMA (NASTAVAK)**

(i) *Kao najmoprimac (nastavak)*

Grupa prepoznaje imovinu s pravom korištenja i obvezu po najmu na datum početka najma. Imovina s pravom korištenja početno se mjeri po trošku, koji se sastoji od početno izmjenog iznosa obveze po najmu prilagođenom za sva plaćanja najma izvršena na datum početka najma ili prije, uvećanog za sve izravne početne troškove koji su nastali i procijenjene troškove demontaže i uklanjanja predmetne imovine ili obnove mjesta na kojem se imovina nalazi ili vraćanja predmetne imovine u stanje koje se zahtijeva na temelju uvjeta najma, umanjeno za sva primljena odobrenja vezano uz najam.

Imovina s pravom korištenja naknadno se amortizira koristeći linearnu metodu od datuma početka najma do isteka perioda najma, osim ako se po ugovoru o najmu do kraja razdoblja najma vlasništvo nad odnosnom imovinom prenosi na Grupu ili ako trošak imovine s pravom korištenja odražava pretpostavku da će Grupa iskoristiti opciju kupnje. U tom slučaju imovina s pravom korištenja amortizira se od datuma početka najma do kraja njezina korisnog vijeka uporabe, a koji se utvrđuje na istoj osnovi kao i za slične nekretnine ili opremu. Dodatno, imovina s pravom korištenja redovito se umanjuje za gubitke od umanjenja vrijednosti, ukoliko ona postoje, ili se usklađuje uslijed određenih naknadnih mjerenja obveze za najam.

Obveza za najam početno se mjeri po sadašnjoj vrijednosti plaćanja po osnovi najma koja nisu plaćena do tog datuma, diskontirano primjenjujući kamatnu stopu sadržanu u ugovoru o najmu ili, ako se ta stopa ne može izravno utvrditi, primjenjujući graničnu stopu zaduživanja Grupe. Općenito, Grupa koristi svoju graničnu stopu zaduživanja kao diskontnu stopu.

Grupa utvrđuje svoju graničnu stopu posuđivanja na osnovu kamatnih stopu od raznih eksternih izvora financiranja i radi određene prilagodbe koje odražavaju uvjete sadržane u ugovoru o najmu i vrstu unajmljene imovine.

Plaćanja po osnovi najma uključena u mjerenje obveze po najmu uključuju slijedeće:

- fiksna plaćanja, uključujući i plaćanja koja su u suštini fiksna;
- varijabilna plaćanja najma koja ovise o indeksu ili stopi, a koja se početno mjere primjenom indeksa ili stopa koje vrijede na datum početka najma
- iznose za koje se očekuje da će biti plaćeni na temelju jamstava za ostatak vrijednosti; i
- očekivanu cijenu izvršenja opcije kupnje za koju Grupa ima razumno uvjerenje da će je iskoristiti, plaćanja po osnovi najma u slučaju opcionalnog produljenja trajanja ako Grupa ima razumno uvjerenje da će opciju produljenja iskoristiti te kazne za prijevremeni raskid najma osim ako Grupa ima razumno uvjerenje da neće prijevremeno raskinuti najam.

**BILJEŠKA 3 – SAŽETAK ZNAČAJNIH INFORMACIJA O RAČUNOVODSTVENIM POLITIKAMA (NASTAVAK)**

*(i) Kao najmoprimac (nastavak)*

Obveza za najam mjeri se po amortiziranom trošku koristeći metodu efektivne stope. Ona se ponovo mjeri kada nastanu promjene u budućim plaćanjima za najam zbog promjena indeksa ili stopa, ako nastane promjena u procjeni očekivanog iznosa plaćanja na temelju jamstava za ostatak vrijednosti, ako Grupa promjeni svoju procjenu vezano uz iskorištenje opcije kupnje, produljenja ili raskida ili ako nastane promjena u plaćanjima po osnovi koja su fiksna ili u suštini fiksna.

Kada se obveza za najam ponovo mjeri na navedeni način, odgovarajuće usklade provode se i na neto knjigovodstvenoj vrijednosti imovine s pravom korištenja, ili se priznaju u računu dobiti ili gubitka ukoliko je neto knjigovodstvena vrijednost imovine sa pravom korištenja svedena na nulu.

Izuzev imovine s pravom korištenja koja proizlazi iz Koncesijskog ugovora i povezanih obveza, Grupa prikazuje imovinu s pravom korištenja koja nije zadovoljila definicije ulaganja u nekretnine na poziciji 'nekretnine, postrojenja i oprema' dok obveze za najmove prikazuje na poziciji 'kredita i zajmova' u izvještaju o financijskom položaju. Imovina s pravom korištenja vezana uz Koncesijski ugovor te povezane obveze zasebno se iskazuju u izvještaju o financijskom položaju.

*Kratkoročni najmovi i najmovi imovine niske vrijednosti*

Grupa ne priznaje imovinu s pravom korištenja i obvezu za najmove vezano uz najmove imovine niske vrijednosti i kratkoročne najmove. Grupa priznaje plaćanja po osnovi takvih najмова kao trošak po linearnoj osnovi tijekom razdoblja najma. Broj takvih najмова i njihov iznos nije značajan.

*(i) Kao najmodavac*

Prilikom sklapanja ili izmjena ugovora koji sadrže komponente koje se odnose na najam, Grupa raspoređuje naknade iz ugovora na svaku komponentu koja se odnosi na najam na temelju njene relativne samostalne cijene.

Kad Grupa djeluje kao najmodavac, na početku najma utvrđuje je li svaki najam financijski ili operativni najam.

**BILJEŠKA 3 – SAŽETAK ZNAČAJNIH INFORMACIJA O RAČUNOVODSTVENIM POLITIKAMA (NASTAVAK)**

*i. Kao najmodavac (nastavak)*

Da bi klasificirala svaki najam, Grupa procjenjuje prenosi li ugovor o najmu u suštini sve rizike i koristi povezane s vlasništvom nad predmetnom imovinom. Ako je to slučaj, tada je najam financijski najam; u protivnom je to operativni najam. Kao dio ove procjene, Grupa razmatra određene pokazatelje, poput toga predstavlja li trajanje najma veći dio ekonomskog vijeka imovine.

Kada je Grupa posredni najmodavac, ona svoj udio u glavnom najmu i podnajmu vodi zasebno. Nadalje, Grupa procjenjuje klasifikaciju podnajma uzimajući u obzir imovinu s pravom korištenja koja proizlazi iz glavnog najma, a ne u odnosu na predmetnu imovinu. Ako je glavni najam kratkoročni najam na koji Grupa primjenjuje prethodno izuzeće, tada se podnajam klasificira kao operativni najam.

Ako aranžman sadrži komponente koje se odnose na najam i one koje se ne odnose na najam, tada Grupa primjenjuje MSFI 15 za raspodjelu naknada po ugovoru o najmu. Grupa priznaje plaćanja po osnovi najma primljena u okviru operativnog najma kao prihod pravocrtno tijekom razdoblja najma unutar „ostalih prihoda“. Općenito, računovodstvene politike primjenjive na Grupi kao najmodavca u usporednom razdoblju nisu se razlikovale od onih prema MSFI-u 16.

**3.8 Umanjenje vrijednosti nefinancijske imovine**

Na svaki izvještajni dan, Grupa provjerava knjigovodstvene iznose svoje nefinancijske imovine (izuzev zaliha i odgođene porezne imovine koje se provjeravaju zasebno) kako bi utvrdila postoje li naznake da je došlo do gubitaka zbog umanjenja vrijednosti. Ako takve naznake postoje, procjenjuje se nadoknadivi iznos sredstva da bi se mogli odrediti eventualni gubici nastali zbog umanjenja. Ako nadoknadivi iznos nekog sredstva nije moguće procijeniti, Grupa procjenjuje nadoknadivi iznos jedinice koja stvara novac kojoj to sredstvo pripada. Ako je moguće odrediti realnu i dosljednu osnovu za raspoređivanje, imovina društava se također raspoređuje na pojedine jedinice koje stvaraju novac ili, ako to nije moguće, na najmanju skupinu jedinica koje stvaraju novac za koju je moguće odrediti realnu i konzistentnu osnovu raspoređivanja.

Nematerijalna imovina neodređenog vijeka uporabe i nematerijalna imovina koja još nije raspoloživa za uporabu se testira na umanjenje jednom godišnje te kada postoji naznaka o mogućem umanjenju imovine.

**BILJEŠKA 3 – SAŽETAK ZNAČAJNIH INFORMACIJA O RAČUNOVODSTVENIM  
POLITIKAMA (NASTAVAK)**

**3.8 Umanjenje vrijednosti nefinancijske imovine (nastavak)**

Nadoknadivi iznos je veći iznos uspoređujući fer vrijednost umanjenu za troškove prodaje i vrijednost imovine u uporabi. Za potrebe procjene vrijednosti u uporabi, procijenjeni budući novčani tokovi diskontiraju se do sadašnje vrijednosti primjenom diskontne stope prije oporezivanja koja odražava sadašnju tržišnu procjenu vremenske vrijednosti novca i rizike specifične za to sredstvo za koje procjene budućih novčanih tokova nisu bile usklađene.

Ako je nadoknadivi iznos nekog sredstva (ili jedinice koja stvara novac) procijenjen na iznos niži od knjigovodstvenog, knjigovodstveni iznos toga sredstva (jedinice koja stvara novac) umanjuje se do nadoknadivog iznosa. Gubici od umanjenja vrijednosti priznaju se odmah kao rashod, osim kod sredstva iskazanog u revaloriziranom iznosu, u kojem slučaju se gubitak od umanjenja iskazuje kao smanjenje vrijednosti proizašlo iz revalorizacije sredstva.

Kod naknadnog poništenja gubitka od umanjenja vrijednosti, knjigovodstveni iznos sredstva (jedinice koja generira novac) povećava se do revidiranog procijenjenog nadoknadivog iznosa toga sredstva na način da uvećan knjigovodstvena vrijednost ne premašuje knjigovodstvenu vrijednost koja bi bila utvrđena (neto od amortizacije) da u prethodnim godinama nije bilo priznatih gubitaka od umanjenja na tom sredstvu (jedinici koja generira novac). Poništenje gubitka od umanjenja vrijednosti odmah se priznaje kao prihod, osim ako se predmetno sredstvo ne iskazuje u revaloriziranom iznosu, u kom slučaju se poništenje gubitka od umanjenja vrijednosti iskazuje kao povećanje uslijed revalorizacije.

**3.9 Zalihe**

Zalihe sirovina i rezervnih dijelova iskazuju se po trošku nabave, određenom prema FIFO metodi, ili neto ostvarivoj vrijednosti, ovisno o tome koja je niža. Neto ostvariva vrijednost predstavlja procjenu prodajne cijene u redovnom tijeku poslovanja umanjenu za varijabilne troškove prodaje.

Trgovačka roba iskazuje se po nižem od troška nabave i neto ostvarive vrijednosti.

**3.10 Potraživanja od kupaca**

Potraživanja od kupaca početno se priznaju po trošku koji je jednak fer vrijednosti u trenutku priznavanja, a naknadno se mjere po amortiziranom trošku uporabom metode efektivne kamatne stope, ako je značajno, a ako nije po nominalnom iznosu, umanjeno za ispravak vrijednosti.

**BILJEŠKA 3 – SAŽETAK ZNAČAJNIH INFORMACIJA O RAČUNOVODSTVENIM  
POLITIKAMA (NASTAVAK)**

**3.11 Novac i novčani ekvivalenti**

Novac i novčani ekvivalenti obuhvaćaju gotovinu, depozite kod banaka po viđenju i ostale kratkotrajne visoko likvidne instrumente s rokovima naplate do tri mjeseca ili kraće.

**3.12 Državne potpore**

Državne potpore se ne priznaju sve dok ispunjenje uvjeta za dobivanje državne potpore i primitak potpore ne postanu realno izvjesni. Državne potpore se priznaju u dobit i gubitak sustavno kroz razdoblje u kojem Grupa troškove kojitrebaju biti pokriveni potporom priznaje kao rashod. Konkretno, državne potpore kod kojih je osnovni uvjet da Grupa nabavi, izgradi ili na neki drugi način stekne dugotrajnu imovinu se priznaju u konsolidiranom izvještaju o financijskom položaju kao prihodi budućih razdoblja i prenose u dobit i gubitak sustavno i racionalno tijekom korisnog vijeka predmetne imovine. Potraživanja temeljem državnih potpora s naslova nadoknade već nastalih troškova ili gubitaka ili radi pružanja trenutačne financijske potpore Grupi bez budućih povezanih troškova se priznaju u dobit i gubitak razdobljau kojem nastane potraživanje po njima.

**3.13 Primanja zaposlenih**

*(i) Obveze za mirovine i ostale obveze nakon umirovljenja*

U toku redovnog poslovanja prilikom isplata plaća Grupa u ime svojih radnika koji su članovi obveznih mirovinskih fondovaobavlja redovita plaćanja doprinosa sukladno zakonu. Obvezni mirovinski doprinosi fondovima iskazuju se kao dio troškaplaća kada se obračunaju. Grupa nema obvezu osigurati bilo koja druga primanja radnika nakon njihova umirovljenja vezanouz mirovine iz obveznih mirovinskih fondova.

*(ii) Otpremnine kod prestanka radnog odnosa*

Obveze za otpremnine priznaju se kad Grupa prekine radni odnos radnika prije redovnog datuma umirovljenja ili odlukom radnika da dragovoljno prihvati prekid radnog odnosa u zamjenu za naknadu. Grupa priznaje obveze za otpremnine kada je dokazivo preuzela obvezu da prekine radni odnos sa sadašnjim radnicima, na osnovu detaljnog formalnog plana bez mogućnosti da od njega odustane ili osigurava otpremnine kao rezultat ponude da potakne dragovoljno raskidanje radnog odnosa.

**BILJEŠKA 3 –SAŽETAK ZNAČAJNIH INFORMACIJA O RAČUNOVODSTVENIM  
POLITIKAMA (NASTAVAK)**

*(iii) Redovne otpremnine kod odlaska u mirovinu*

Otpremnine koje dopijevaju u razdoblju duljem od 12 mjeseci nakon izvještajnog datuma, diskontiraju se na njihovu sadašnju vrijednost temeljem aktuarskog izračuna koji se izrađuje na kraju svakog izvještajnog razdoblja te koji koristi pretpostavke o broju radnika za koje se procjenjuje da će ostvariti pravo na otpremninu pri redovnoj mirovini, procijenjeni trošak navedenih otpremnina te diskontnu stopu koja je određena kao prosječna očekivana stopa prinosa na ulaganju u državne obveznice. Aktuarski dobiti i gubici koje proizlaze iz usklada i promjena temeljenih na iskustvu u aktuarskim pretpostavkama knjiže se odmah unutar računa dobiti i gubitka.

*(iv) Dugoročna primanja radnika*

Grupa priznaje obvezu za dugoročna primanja radnika (jubilarne nagrade) ravnomjerno u razdoblju u kojem je nagrada ostvarena na temelju stvarnog broja godina radnog staža. Obvezu za dugoročna primanja radnika mjeri nezavisni aktuar na kraju svakog izvještajnog razdoblja koristeći pretpostavke o broju radnika kojima navedena primanja treba isplatiti, procijenjeni trošak navedenih primanja te diskontne stope koja je određena kao prosječna očekivana stopa prinosa na ulaganju u državne obveznice. Aktuarski dobiti i gubici koji proizlaze iz usklada i promjena temeljenih na iskustvu u aktuarskim pretpostavkama knjiže se odmah unutar računa dobiti i gubitka.

*(v) Kratkoročna primanja radnika*

Grupa priznaje rezerviranje za bonuse zaposlenicima kada postoji ugovorna obveza ili praksa iz prošlosti na temelju koje je nastala izvedena obveza.

### **3.14 Rezerviranja**

Rezerviranje je priznato kad Grupa ima sadašnju obvezu (zakonsku ili izvedenu) koja je nastala kao rezultat prošlih događaja te je vjerojatno (više da nego ne), da će odljev sredstava biti potreban da se podmiri ta obveza, a pouzdano se može procijeniti iznos obveze. Rezerviranja se preispituju na izvještajni dan, te se usklađuju s procjenom temeljenom na trenutno najboljim saznanjima. Kad je iznos smanjenja vrijednosti novca značajan, iznos rezerviranja je sadašnja vrijednost troškova za koje se očekuje da će nastati kako bi se podmirila obveza, utvrđenih korištenjem procijenjene nerizične kamatne stope kao diskontne stope. Kad se koristi diskontiranje, svake se godine utjecaj diskontiranja knjiži kao financijski trošak te je iskazana vrijednost rezerviranja povećana svake godine za proteklo vrijeme.

**BILJEŠKA 3 – SAŽETAK ZNAČAJNIH INFORMACIJA O RAČUNOVODSTVENIM  
POLITIKAMA (NASTAVAK)**

Rezerviranja za troškove restrukturiranja priznaju se kad Grupa ima razrađen formalan plan restrukturiranja o kojem su obaviještene strane na koje se plan odnosi.

**3.15 Financijska imovina**

*(i) Priznavanje i početno mjerenje*

Potraživanja od kupaca početno se priznaju u trenutku nastanka. Sva ostala financijska imovina početno se priznaje kada Grupa postane stranka ugovornih odredbi financijskog instrumenta.

Financijska imovina (osim ako se radi o potraživanju od kupaca bez značajne financijske komponente) početno se mjeri po fer vrijednosti uvećanoj, ukoliko se radi o instrumentu koji nije iskazan po FVRDG, za transakcijske troškove koji se mogu izravno pripisati stjecanju ili izdavanju predmetnog instrumenta. Potraživanje od kupaca bez značajne komponente financiranja početno se mjeri po transakcijskoj cijeni.

*(ii) Klasifikacija i naknadno mjerenje*

Pri početnom priznavanju, financijska se imovina klasificira kao ona koja se mjeri po:

- amortiziranom trošku;
- FVOSD (fer vrijednost kroz ostalu sveobuhvatnu dobiti) – dužnička ulaganja;
- FVOSD – ulaganje u vlasničke instrumente;
- ili FVRDG (fer vrijednost kroz račun dobiti i gubitka).

Financijska se imovina ne reklasificira nakon početnog priznavanja, osim ako Grupa ne promijeni svoj poslovni model za upravljanje financijskom imovinom u kojem slučaju se financijska imovina reklasificira od prvog dana prvog izvještajnog razdoblja koje slijedi nakon promjene poslovnog modela.

Financijska imovina mjeri se po amortiziranom trošku ako ispunjava sljedeće uvjete i ako nije klasificirana kao mjerena po FVRDG:

- drži se u sklopu poslovnog modela čiji je cilj naplata ugovornih novčanih tokova; i
- ugovorni uvjeti navedenog instrumenta na određene datume dovode do novčanih priljeva koji predstavljaju isključivo plaćanje glavnice i kamate na neotplaćeni dio glavnice.

**BILJEŠKA 3 –SAŽETAK ZNAČAJNIH INFORMACIJA O RAČUNOVODSTVENIM  
POLITIKAMA (NASTAVAK)**

*(ii) Klasifikacija i naknadno mjerenje (nastavak)*

Dužničko ulaganje mjeri se po FVOSD ako ispunjava sljedeće uvjete i nije klasificirano kao mjereno po FVRDG:

- drži se u sklopu poslovnog modela čiji se cilj ostvaruje naplatom ugovornih novčanih tokova i prodajom financijske imovine; i
- ugovorni uvjeti navedenog instrumenta na određene datume dovode do novčanih priljeva koji predstavljajuisključivo plaćanje glavnice i kamate na neotplaćeni dio glavnice.

Prilikom početnog priznavanja ulaganja u vlasničke instrumente koje se ne drži radi trgovanja, Grupa može neopozivo odabrati prikazivanje promjena u fer vrijednosti navedenog ulaganja kroz ostalu sveobuhvatnu dobit. Ovakav odabir vrši se na individualnoj osnovi za svako pojedinačno ulaganje.

Sva financijska imovina koja nije klasificirana kao financijska imovina mjerena po amortiziranom trošku ili po FVOSD kako je gore opisano, mjeri se po FVRDG. Navedeno uključuje svu derivativnu financijsku imovinu. Prilikom početnog priznavanja Grupa može neopozivo klasificirati financijsku imovinu koja inače ispunjava zahtjeve za mjerenje po amortiziranom trošku ili po FVOSD kao imovinu mjerenu po FVRDG ukoliko takvo klasificiranje eliminira ili značajno smanjuje računovodstvenu neusklađenost koja bi inače nastala.

*Ocjena poslovnog modela*

Grupa ocjenjuje cilj poslovnog modela, u kojem se određena financijska imovina drži, na razini portfelja budući da to najbolje odražava način na koji se upravlja poslovanjem te informacije kojima posloводство raspolaže. Informacije koje se pritom razmatraju uključuju sljedeće:

- koje su politike i ciljevi usvojeni vezano uz portfelj te kako te politike djeluju u praksi. Navedeno uključuje razmatranja ukoliko je strategija posloводства usmjerena na; ostvarivanje ugovornih prihoda od kamata; održavanje određenog profila vezano uz kamatne stope; usklađivanje dospijuća financijske imovine s dospijućembilo koje povezane obveze ili očekivanih novčanih odljeva; ili na ostvarivanje novčanih priljeva prodajom imovine;
- kako se ocjenjuje uspješnost portfelja i o tome izvještava posloводство Grupe;
- koji rizici utječu na uspješnost poslovnog modela (i financijske imovine koja se drži u sklopu tog poslovnog modela) i način na koji se tim rizicima upravlja;



**BILJEŠKA 3 – SAŽETAK ZNAČAJNIH INFORMACIJA O RAČUNOVODSTVENIM POLITIKAMA (NASTAVAK)**

(ii) *Klasifikacija i naknadno mjerenje (nastavak)*

- kako se određuje naknada posloводства i/ili onih koji upravljaju portfeljem - npr. temelji li se naknada na fer vrijednosti imovine kojom se upravlja ili na novčanim priljevima od ugovorenih novčanih tokova; i
- učestalost, količina i trenutak prodaje financijske imovine u prethodnim razdobljima, razlozi za prodaju i buduća očekivanja prodajnih aktivnosti.

Prijenosi financijske imovine trećim stranama u sklopu transakcija koje ne ispunjavaju uvjete za prestanak priznavanja ne smatraju se prodajom budući da Grupa nastavlja priznavati navedenu imovinu.

Potraživanja od kupaca drže se u poslovnom modelu držanja radi naplate.

Financijska imovina koja se drži radi trgovanja ili kojom se upravlja te se njena uspješnost vrednuje na temelju njene fer vrijednosti, mjeri se po FVRDG.

*Procjena predstavljaju li ugovoreni novčani tokovi isključivo otplate glavnice i kamate*

U svrhu ove procjene, 'glavnica' se definira kao fer vrijednost financijske imovine pri početnom priznavanju. 'Kamata' se definira kao naknada za vremensku vrijednost novca, kreditni rizik povezan s vremenskim periodom u kojem se otplaćuje preostali dio glavnice te ostale osnovne rizike i troškove kreditiranja (npr. rizik likvidnosti i administrativni troškovi), kao i za profitnu maržu.

Pri procjeni osnovnog kriterija, odnosno, predstavljaju li ugovorni novčani tokovi isključivo plaćanja glavnice i kamata, Grupa razmatra ugovorne uvjete instrumenta. To uključuje procjenu sadrži li financijska imovina ugovorni uvjet koji bi mogao promijeniti vrijeme ostvarivanja ili iznos ugovornih novčanih tokova na način da osnovni kriterij ne bi bio zadovoljen.

Struktura financijske imovine Grupe jednostavna je te se prvenstveno odnosi na potraživanja od kupaca bez značajne financijske komponente te kratkoročne depozite u bankama plasirane po fiksnim kamatnim stopama i novac i novčane ekvivalente. Navedeno u značajnoj mjeri smanjuje kompleksnost procjene zadovoljava li financijska imovina kriterij 'plaćanja isključivo glavnice i kamata'.

**BILJEŠKA 3 – SAŽETAK ZNAČAJNIH INFORMACIJA O RAČUNOVODSTVENIM  
POLITIKAMA (NASTAVAK)**

(ii) *Klasifikacija i naknadno mjerenje (nastavak)*

*Naknadno mjerenje te priznavanje dobitaka i gubitaka*

Tablica u nastavku daje pregled ključnih odredbi računovodstvene politike koju Grupa koristi za vezano uz naknadno mjerenje financijske imovine te priznavanje dobitaka i gubitaka po svakoj vrsti financijske imovine:

<b>Financijska imovina po FVRDG</b>	Ova se imovina nakon početnog priznavanja mjeri po fer vrijednosti. Neto dobiti i gubici, uključujući bilo koje prihode od kamata ili dividendi, priznaju se unutar računa dobiti i gubitka.
<b>Financijska imovina po amortiziranom trošku</b>	Ova se imovina nakon početnog priznavanja mjeri po amortiziranom trošku koristeći metodu efektivne kamatne stope. Amortizirani trošak umanjuje se za gubitke od umanjenja vrijednosti. Prihodi od kamata, pozitivne i negativne tečajne razlike te gubici od umanjenja vrijednosti priznaju se unutar računa dobiti i gubitka. Dobit ili gubitak pri prestanku priznavanja priznaje se unutar računa dobiti i gubitka.
<b>Dužnička ulaganja po FVOSD</b>	Ova se imovina nakon početnog priznavanja mjeri po fer vrijednosti. Prihod od kamata izračunat primjenom metode efektivne kamatne stope, pozitivne i negativne tečajne razlike te gubici od umanjenja vrijednosti priznaju se unutar računa dobiti i gubitka. Ostali neto dobiti i gubici priznaju se unutar ostale sveobuhvatne dobiti. Prestankom priznavanja, dobiti i gubici akumulirani u ostaloj sveobuhvatnoj dobiti reklasificiraju se u račun dobiti i gubitka.
<b>Vlasnička ulaganja po FVOSD</b>	Ova se imovina nakon početnog priznavanja mjeri po fer vrijednosti. Dividenda se priznaje kao prihod unutar računa dobiti i gubitka, osim ako je jasno da dividenda predstavlja povrat dijela troška ulaganja. Ostali neto dobiti i gubici priznaju se u ostalu sveobuhvatnu dobit i nikada se ne reklasificiraju u račun dobiti i gubitka.

(iii) *Prestanak priznavanja*

Grupa prestaje priznavati financijsku imovinu pri isteku ugovornih prava vezanih uz novčane tokove iz te financijske imovine ili pri prijenosu prava na ugovorne novčane tokove u transakciji u kojoj se prenose svi rizici i koristi od vlasništva financijske imovine ili u kojoj Grupa niti prenosi niti zadržava rizike i koristi od vlasništva, ali ne zadržava kontrolu nad financijskom imovinom.

**BILJEŠKA 3 –SAŽETAK ZNAČAJNIH INFORMACIJA O RAČUNOVODSTVENIM  
POLITIKAMA (NASTAVAK))**

*(iii) Prestanak priznavanja (nastavak)*

Kada Grupa obavlja transakcije u kojima prenosi financijsku imovinu priznatu u svom izvještaju o financijskom položaju, ali zadržava sve ili gotovo sve rizike i koristi koji proizlaze iz prenesene imovine, takva prenesena imovina ne prestaje se priznavati.

**3.16 Financijske obveze**

*(i) Priznavanje i početno mjerenje*

Izdani dužnički vrijednosni papiri početno se priznaju u trenutku nastanka. Sve ostale financijske obveze početno se priznaju kada Grupa postane stranka ugovornih odredbi financijskog instrumenta.

Financijska obveza početno se mjeri po fer vrijednosti uvećanoj, ukoliko se radi o instrumentu koji nije iskazan po FVRDG, za transakcijske troškove koji se mogu izravno pripisati stjecanju ili izdavanju predmetnog instrumenta.

*(ii) Klasifikacija i naknadno mjerenje*

Financijske obveze mjere se po amortiziranom trošku ili FVRDG. Financijska obveza klasificira se kao mjerena po FVRDG ako je klasificirana kao namijenjena trgovanju, ako je derivativna ili ako je klasificirana kao mjerena po FVRDG pri početnom priznavanju. Financijske obveze po FVRDG mjere se po fer vrijednosti, a neto dobiti i gubici, uključujući sve rashode od kamata, priznaju se unutar računa dobiti i gubitka. Ostale financijske obveze naknadno se mjere po amortiziranom trošku primjenom metode efektivne kamatne stope. Rashodi od kamata i negativne tečajne razlike priznaju se unutar računa dobiti i gubitka. Svi dobiti ili gubici kod prestanka priznavanja također se priznaju unutar računa dobiti i gubitka.

*(iii) Prestanak priznavanja*

Grupa prestaje priznavati financijsku obvezu kada se ugovorne obveze isplate, otkažu ili isteknu. Grupa također prestaje priznavati financijsku obvezu kada se izmjene ugovorne odredbe, a novčani tok promijenjene obveze je značajno drugačiji od inicijalnog, pri čemu se nova financijska obveza temeljena na izmijenjenim uvjetima priznaje po fer vrijednosti.

Prilikom prestanka priznavanja financijske obveze, razlike između knjigovodstvene vrijednosti i plaćene naknade (uključujući i svu prenesenu ne-novčanu imovinu ili prihvaćene obveze) priznaje se u računu dobiti i gubitka.

**BILJEŠKA 3 –SAŽETAK ZNAČAJNIH INFORMACIJA O RAČUNOVODSTVENIM POLITIKAMA (NASTAVAK)**

**3.17 Netiranje financijske imovine i financijskih obveza**

Financijska imovina i financijske obveze netiraju se i neto iznos prikazuje u izvještaju o financijskom položaju kada, i samo kada, Društvo trenutno ima zakonski provedivo pravo na prebijanje iznosa i namjerava ih podmiriti na neto osnovi ili realizirati imovinu i istovremeno podmiriti obvezu.

**3.18 Umanjenje vrijednosti nederivativne financijske imovine**

*Priznavanje gubitaka od umanjenja vrijednosti*

Grupa priznaje rezerviranja za očekivane kreditne gubitke („OKG“) na:

- financijsku imovinu koja se mjeri po amortiziranom trošku;
- ulaganjima u dužničke vrijednosne papire vrednovane po fer vrijednosti kroz ostalu sveobuhvatnu dobit; i
- ugovornu imovinu

Grupa priznaje rezerviranja za gubitke jednake OKG-ovima kroz čitavo trajanje ekonomskog vijeka imovine, osim usljedećim slučajevima, kod kojih ih mjeri prema 12-mjesečnim OKG-ovima:

- kod dužničkih vrijednosnih papira za koje je utvrđeno da imaju niski kreditni rizik na datum izvještavanja
- kod ostalih dužničkih vrijednosnih papira i bankovnih računa za koje se kreditni rizik (tj. rizik neispunjavanja obveza tijekom očekivanog trajanja financijskog instrumenta) nije značajno povećao od početnog priznavanja.

Rezerviranja za OKG-ove vezano uz potraživanja od kupaca bez značajne financijske komponente uvijek se mjere uiznosu ukupnih OKG-ova kroz čitavo trajanje ekonomskog vijeka te imovine.

Prilikom utvrđivanja je li se kreditni rizik financijske imovine značajno povećao od početnog priznavanja i prilikom procjene OKG-ova, Grupa razmatra razumne i činjenične informacije koje su relevantne i dostupne bez dodatnih troškova ili napora. To uključuje kvantitativne i kvalitativne informacije i analize zasnovane na povijesnom iskustvu Grupe i informiranoj procjeni kreditne sposobnosti te uključuje informacije o budućnosti.

Grupa smatra da je kreditni rizik financijske imovine znatno porastao kad se aktiviraju pokazatelji ranog upozorenja sukladno politici Grupe ili ugovornim uvjetima instrumenata.

**BILJEŠKA 3 – SAŽETAK ZNAČAJNIH INFORMACIJA O RAČUNOVODSTVENIM POLITIKAMA (NASTAVAK)**

*Priznavanje gubitaka od umanjenja vrijednosti (nastavak)*

Grupa smatra da financijska imovina nije nadoknadiva djelomično ili u cijelosti ako:

- nije vjerojatno da će dužnik otplatiti svoje obveze prema Grupi bez da Grupa pokrene radnje poput iskorištenja sredstava osiguranja (ako postoje); ili
- financijska imovina ostane nepodmirena duže od 360 dana od dana dospijeca.

Ukupni OKG-ovi koji se očekuju kroz čitavo trajanje ekonomskog vijeka imovine su OKG koji proizlaze iz svih mogućih nepredviđenih događaja tijekom očekivanog vijeka trajanja financijskog instrumenta.

Dvanaestomjesečni OKG-ovi su dio OKG-ova koji proizlaze iz slučajeva neplaćanja koji su mogući unutar 12 mjeseci nakon datuma izvještavanja (ili unutar kraćeg razdoblja ako je očekivani vijek trajanja instrumenta kraći od 12 mjeseci).

Maksimalno razdoblje koje se uzima u obzir prilikom procjene OKG-ova je maksimalno ugovoreno razdoblje tijekom kojega je Grupa izložena kreditnom riziku.

*Mjerenje očekivanih kreditnih gubitaka*

OKG-ovi predstavljaju procjenu kreditnih gubitaka koja je ponderirana vjerojatnostima. Kreditni gubici mjere se kao sadašnja vrijednost svih novčanih manjkova (tj. razlike između novčanih tijekova na koje Grupa ima pravo u skladu s ugovorom i novčanih tokova koje Grupa očekuje da će stvarno primiti).

OKG-ovi se diskontiraju po efektivnoj kamatnoj stopi predmetne financijske imovine.

*Kreditno umanjena financijska imovina*

Na svaki datum izvještavanja Grupa procjenjuje ukoliko postoje osnove za kreditno umanjenje financijske imovine po amortiziranom trošku ili dužničkog ulaganja po FVOSD. Financijska imovina kreditno je umanjena kada nastane jedan ili više događaja koji imaju štetan utjecaj na procijenjene buduće novčane tokove od te financijske imovine.

**BILJEŠKA 3 – SAŽETAK ZNAČAJNIH INFORMACIJA O RAČUNOVODSTVENIM POLITIKAMA (NASTAVAK)**

*Kreditno umanjena financijska imovina (nastavak)*

Dokaz da je potrebno kreditno umanjjenje financijske imovine uključuje sljedeće dostupne podatke:

- značajne financijske poteškoće dužnika ili izdavatelja;
- kršenje ugovora kao što je značajno kašnjenje u plaćanju dospjelih obveza;
- vjerojatnost da će dužnik ući u stečaj ili drugu oblik financijske reorganizacije ; ili
- nestanak aktivnog tržišta za određenu vrijednosnicu uslijed financijskih poteškoća.

*Prezentacija očekivanih kreditnih gubitaka u izvještaju o financijskom položaju.*

Rezerviranja za OKG-ove financijske imovine po amortiziranom trošku oduzimaju se od bruto knjigovodstvene vrijednosti imovine. Za dužnička ulaganja po FVOSD, rezerviranja za OKG-ove terete račun dobiti i gubitaka i priznaju se unutar ostale sveobuhvatne dobiti.

*Otpis financijske imovine*

Bruto knjigovodstvena vrijednost financijske imovine otpisuje se ukoliko Grupa razumno ne očekuje povrat financijske imovine bilo u cijelosti bilo djelomično. Grupa u pravilu ne očekuje značajniji povrat otpisanih iznosa.

### **3.19 Posudbe i troškovi posudbi**

Posudbe se početno priznaju po fer vrijednosti, umanjenoj za troškove transakcije. U budućim razdobljima, posudbe se iskazuju po amortiziranom trošku; sve razlike između primitaka (umanjениh za troškove transakcije) i otkupne vrijednosti priznaju se u konsolidiranom izvještaju o sveobuhvatnoj dobiti tijekom razdoblja trajanja posudbe, koristeći metodu efektivne kamatne stope.

Troškovi posudbe koji se mogu izravno povezati sa stjecanjem, izgradnjom ili izradom kvalificiranog sredstva, a to je sredstvo koje nužno zahtijeva znatno vrijeme kako bi bilo spremno za namjeravanu uporabu ili prodaju, se pripisujutrošku nabave toga sredstva sve dok sredstvo većim dijelom ne bude spremno za namjeravanu uporabu ili prodaju.

Prihodi od ulaganja zarađeni privremenim ulaganjem namjenskih kreditnih sredstava do početka njihovog trošenja na kvalificirano sredstvo se oduzimaju od troškova posudbe čija kapitalizacija je prihvatljiva.

Svi drugi troškovi posudbe se uključuju u dobit ili gubitak razdoblja u kojem su nastali.

**BILJEŠKA 3 – SAŽETAK ZNAČAJNIH INFORMACIJA O RAČUNOVODSTVENIM  
POLITIKAMA (NASTAVAK)**

Posudbe se klasificiraju kao kratkoročne obveze, osim ako Grupa ima bezuvjetno pravo odgoditi podmirenje obveze najmanje 12 mjeseci nakon izvještajnog datuma.

**3.20 Dionički kapital**

Dionički kapital sastoji se od redovnih dionica. Primici koji se iskazuju u glavnici pri izdavanju novih dionica ili opcija, iskazuju se umanjeni za pripadajuće troškove transakcije i porez na dobit. Iznos fer vrijednosti primljene naknade iznad nominalne vrijednosti izdanih dionica prikazan je u bilješkama kao kapitalna dobit. Plaćena naknada za kupljene vlastite dionice, uključujući sve izravno pripadajuće troškove transakcije (umanjene za porez na dobit), umanjuje dioničku glavnicu koja se može pripisati dioničarima Grupe sve do povlačenja dionica, njihovog ponovnog izdavanja ili prodaje. Kada se takve dionice kasnije prodaju ili ponovno izdaju, svaka primljena naknada, umanjena za sve izravno pripadajuće troškove transakcije kao i učinke poreza na dobit, uključena je u glavnicu koja se može pripisati dioničarima Grupe.

**3.21 Dividenda**

Raspodjela dividendi dioničarima Društva priznaje se kao obveza u financijskim izvještajima u razdoblju u kojem su odobrene od strane Glavne skupštine dioničara Društva.

**3.22 Izvještavanje po poslovnim segmentima**

Segment je dio Grupe koji se može izdvojiti ili kao dio angažiran u proizvodnji proizvoda ili pružanju usluga (poslovni segment) ili kao dio angažiran u proizvodnji proizvoda ili pružanju usluga unutar određenog ekonomskog okruženja (zemljopisni segment), koji je podložan rizicima i koristima koje se razlikuju od onih drugog segmenta. Grupa ne izvještava informacije po segmentima u smislu odredbi MSFI-a 8 *Poslovni segmenti* budući da Grupa interno ne izvještava informacije po segmentima izuzev prihoda po vrsti tereta što je objavljeno u bilješci 7 uz financijske izvještaje.

**BILJEŠKA 3 – SAŽETAK ZNAČAJNIH INFORMACIJA O RAČUNOVODSTVENIM  
POLITIKAMA (NASTAVAK)**

**3.23 Oporezivanje**

*(i) Porez na dobit*

Trošak poreza na dobit sastoji se od tekućeg i odgođenog poreza. Porez na dobit iskazuje se unutar računa dobiti i gubitka do iznosa poreza na dobit koji se odnosi na stavke unutar glavnice kada se trošak poreza na dobit priznaje unutar ostale sveobuhvatne dobiti.

Tekući porez predstavlja očekivanu poreznu obvezu obračunatu na oporezivi iznos dobiti za godinu, koristeći poreznu stopu važeću na datum izvještavanja i sva usklađenja porezne obveze iz prethodnih razdoblja.

*(ii) Odgođena porezna imovina i obveze*

Odgođeni porez priznaje se koristeći metodu bilančne obveze te uzima u obzir privremene razlike između knjigovodstvene vrijednosti imovine i obveza koje se koriste za potrebe financijskog izvještavanja i iznosa koji se koriste za porezne svrhe. Iznos odgođenog poreza ne priznaje se za sljedeće privremene razlike: početno priznavanje goodwilla, početno priznavanje imovine ili obveze u transakciji koja nije poslovna kombinacija i koja ne utječe ni na računovodstvenu ni na oporezivu dobit i razlike koje se odnose na ulaganja u podružnice i zajednički kontrolirana poduzeća kada je vjerojatno da se situacija neće izmijeniti u skoroj budućnosti. Odgođeni porez vrednuje se po poreznim stopama za koje se očekuje da će biti primijenjene kod privremenih razlika kada se one izmjene, temeljene na zakonima koji su važeći na datum izvještavanja.

Odgođena porezna imovina priznaje se u visini u kojoj je vjerojatno da će se ostvariti buduće oporezive dobiti koje će biti dostupne da ih privremene razlike neutraliziraju. Odgođena porezna imovina umanjuje se za iznos za koji više nije vjerojatno da će se moći iskoristiti kao porezna olakšica.

Odgođena porezna imovina i obveze prebijaju se ako postoji zakonsko pravo na prijeboj tekuće porezne obveze i imovine ukoliko se odnose na poreze koje je obračunalo isto porezno tijelo na isti oporezivi subjekt, ili na različite porezne subjekte, ali oni namjeravaju podmiriti tekuće porezne obveze i imovinu na neto osnovi ili svoju poreznu imovinu i obveze realizirati istovremeno.



**BILJEŠKA 3 – SAŽETAK ZNAČAJNIH INFORMACIJA O RAČUNOVODSTVENIM  
POLITIKAMA (NASTAVAK)**

*(iii) Porezna izloženost*

U određivanju iznosa tekućeg i odgođenog poreza, Grupa uzima u obzir utjecaj neizvjesnih poreznih pozicija te mogućnost postojanja dodatnih poreza i kamata. Ovo razmatranje oslanja se na procjene i pretpostavke i može uključivati niz prosudbi o budućim događajima. Novi podaci koji mogu postati dostupni mogu uzrokovati da Grupa promijeni svoju prosudbu o adekvatnosti postojećih poreznih obveza; takve promjene poreznih obveza utjecat će na porezni rashod u razdoblju u kojem je takva odluka donesena.

*(iv) Porez na dodanu vrijednost (PDV)*

Porezna uprava zahtijeva podmirenje PDV-a na neto osnovi. PDV koji proizlazi iz transakcija prodaje i kupnje priznaje se i iskazuje u konsolidiranom izvještaju o financijskom položaju na neto osnovi. U slučaju umanjenja potraživanja za ispravak vrijednosti, gubitak od umanjenja iskazuje se u bruto iznosu potraživanja, uključujući PDV.

**3.24 Događaji nakon datuma bilance**

Događaji nastali nakon datuma bilance koji daju potrebne informacije o poziciji Društva na datum bilance (događaji za usklađenje) iskazuju se u financijskim izvještajima. Događaji nastali nakon datuma bilance koji nisu događaji za usklađenje objavljuju se u bilješkama kada su značajni.

#### **BILJEŠKA 4 - KLJUČNE RAČUNOVODSTVENE PROSUDBE I PROCJENE**

*Ključne prosudbe i procjene kod primjene računovodstvenih politika*

Priprema financijskih izvještaja u skladu s MSFI zahtjeva od Uprave stvaranje prosudbi, procjena i pretpostavki koje utječu na primjenu politika i iznosa objavljenih za imovinu i obveze, prihode i troškove. Procjene i uz njih vezane pretpostavke temelje se na povijesnom iskustvu i raznim ostalim čimbenicima, za koje se smatra da su razumni u danim okolnostima, rezultat koji čini polazište za stvaranje procjena o vrijednosti imovine i obveza, koje se ne mogu dobiti iz drugih izvora. Stvarni rezultati mogu se razlikovati od takvih procjena.

Spomenute procjene i uz njih vezane pretpostavke predmet su redovitog pregleda. Utjecaj korekcije procjene priznaje se u razdoblju u kojem je procjena korigirana ukoliko korekcija utječe samo na razdoblje u kojem je napravljena ili u razdoblju u kojem je napravljena korekcija i budućim razdobljima ukoliko korekcija utječe na tekuće i buduća razdoblja. Prosudbe koje je Uprava napravila u primjeni MSFI, a koje imaju značajan utjecaj na financijske izvještaje i prosudbe kod kojih je rizik da će doći do materijalno značajnih korekcija u idućoj godini visok, navedene su niže.

*(i) Računovodstvo Koncesijskog ugovora*

*Karakteristike Koncesijskog ugovora*

Značajan dio registrirane djelatnosti Grupe provodi se na području pod koncesijom nad pomorskim dobrom. Prema Zakonu o pomorskom dobru i morskim lukama, pomorskim dobrom upravlja Lučka uprava Rijeka, koja je Davatelj koncesije. Ugovor o koncesiji („Koncesijski Ugovor“) izvorno je potpisan 19. rujna 2000. godine na period od 12 godina, a obnovljen je krajem 2011. godine čime je razdoblje koncesije produljeno za još 30 godina do 2042. godine. Ugovor o koncesiji odnosi se na lučke djelatnosti u prostoru luka Rijeka, na rizik i odgovornost Operatora (odnosno Društva) i uzimajući u obzir; relevantne tehničke propise; odredbe i uvjete vezano uz dozvole za pružanje lučkih usluga; minimalne razine usluga; i druge zahtjeve propisane od strane Lučke uprave Rijeka. Prema koncesijskom sporazumu, Operator će imati pravo korištenja imovine koja predstavlja infrastrukturu luke ("relevantna imovina") u vlasništvu Lučke uprave Rijeka i koja se nalazi u gore spomenutom području u svrhu pružanja lučkih usluga.

**BILJEŠKA 4 - KLJUČNE RAČUNOVODSTVENE PROSUDBE I PROCJENE (NASTAVAK)**

(i) *Računovodstvo Koncesijskog ugovora (nastavak)*

Prema ugovoru o koncesiji, Operator ima obvezu snositi sve troškove vezane uz obavljanje djelatnosti utvrđenih koncesijom (energije, vode, plina, poštanskih i telefonskih usluga, odvoza smeća i slične povezane troškove), kao i troškove komunalija, vodnih naknada, naknada za zaštitu voda, troškova osiguranja i raznih drugih naknada koje proizlaze iz korištenja područja pod koncesijom. Osim pokrivanja svih troškova povezanih s djelatnostima utvrđenim koncesijom, Operator je Davatelju dužan platiti godišnju koncesijsku naknadu koja se sastoji od fiksne naknade po četvornom metru područja pod koncesijom i varijabilnu naknadu po toni svake vrste tereta prekrcanog preko luke Rijeka.

Koncesijskim ugovorom definirane su i obveze Operatora za kapitalne izdatke koji se odnose na održavanje i zamjenu lučke infrastrukture i ulaganja u opremu potrebnu za obavljanje lučkih poslova u koncesijskom području u ukupnom iznosu od 146 milijuna eura, od čega se otprilike 86 milijuna eura odnosi na izdatke povezane ulaganjima u infrastrukturu i u imovinu u vlastitu imovinu (oprema za obavljanje lučkih djelatnosti). Vremenska dinamika izdataka i njihova priroda (izdaci vezani uz infrastrukturu ili izdaci vezani uz ulaganja u vlastitu imovinu / opremu) regulirani su unaprijeddefiniranim vremenskim rasporedom kojeg se Operator mora pridržavati u mjeri u kojoj to okolnosti dopuštaju (za više detalja vidi bilješku 31). Imovina koja predstavlja infrastrukturu luke (a koja uključuje imovinu nad kojom je pravo korištenja preneseno Operatoru prilikom potpisivanja Koncesijskog ugovora i izdatke vezane za infrastrukturu koje Operator treba ostvariti tijekom trajanja koncesije) predstavlja " relevantnu imovinu " koju je Operator dužan vratiti Davatelju koncesije nakon isteka roka koncesije ili ju ukloniti, bez ikakvih troškova i na zahtjev Davatelja (trenutno Operator ne očekuje nikakve buduće troškove uklanjanja u vezi s takvom imovinom).

Grupa i Društvo razmotrili su relevantne standarde financijskog izvještavanja i povezana tumačenja kako bi utvrdili odgovarajući pristup računovodstvenom tretmanu Koncesijskog ugovora. Grupa primjenjuje MSFI 16 za računovodstvo ugovora o koncesiji, ali slično kao i prethodnih godina, nastavlja na godišnjoj razini razmatrati primjenjivost IFRIC-a 12 *Sporazumi o koncesijama za usluge* (tumačenje kojim se uređuje računovodstvo javnih koncesija za privatne usluge).

**BILJEŠKA 4 - KLJUČNE RAČUNOVODSTVENE PROSUDBE I PROCJENE (NASTAVAK)**

(i) *Računovodstvo Koncesijskog ugovora (nastavak)*

*Razmatranja o primjenjivosti IFRIC-a 12*

Koncesijski ugovor predstavlja oblik javno-privatnog sporazuma o koncesiji za usluge te je većina karakteristika sporazuma usklađena s onima definiranim u IFRIC-u 12. Međutim, jedan od glavnih faktora vezan uz primjenjivosti IFRIC-a 12 je mehanizam koji regulira i usklađuje cijene usluga. Naknade koje Grupa naplaćuje svojim kupcima kontinuirano su u značajnoj mjeri ispod maksimalno propisane tarife od strane Lučke Uprave Rijeka te posloводство stoga smatra kako mehanizam reguliranja i usklađivanja cijena koji je trenutno u praksi nema obilježja suštinske regulacije cijena te da sukladno tome IFRIC 12 nije primjenjiv.

*Primjena MSFI-ja 16 na Koncesijski ugovor*

Kroz analizu Koncesijskog ugovora, Uprava je zaključila da navedeni ugovor u suštini predstavlja ugovor koji sadrži komponente najma kako je definirano u MSFI-u 16 te da koncesijsko područje i povezana infrastrukturna imovina predstavljaju jedinstvenu integriranu imovinu čije ekonomske koristi od korištenja tijekom razdoblja koncesije u osnovi u cijelosti ostvaruje Grupa. U nedostatku primjenjivosti IFRIC-a 12, Grupa je stoga identificirala Koncesijski ugovor za obavljanje lučkih djelatnosti kao ugovor koji sadrži najam čime je isti obuhvaćen računovodstvom po MSFI-u 16.

Budući da Koncesijski ugovor sadrži razne obveze koje, između ostalog, uključuju obvezu plaćanja fiksnih i varijabilnih naknada za koncesiju, obvezu nastanka izdataka povezanih s infrastrukturom, kao i izdataka za vlastitu imovinu i održavanje koncesijskog područja, primjena zahtjeva MSFI 16 zahtijeva prosudbu vezano uz identificiranje komponenti ugovora koje se odnose na najam i onih komponenti koje se ne odnose na najam.

U tom kontekstu, Grupa smatra da obveze koje se odnose na plaćanje fiksnih naknada za koncesiju i izdaci vezani uz infrastrukturu predstavljaju komponente koje se odnose na najam, dok preostale obveze koje se odnose na izdatke za vlastitu imovinu (opremu) i održavanje, kao i plaćanja varijabilne koncesijske naknade, ne predstavljaju komponente koje se odnose na najam u skladu s MSFI-em 16 te će se iste stoga i dalje priznavati sukladno drugim relevantnim standardima, prvenstveno u skladu s MRS-om 16 Nekretnine, postrojenja i oprema.

---

**BILJEŠKA 4 - KLJUČNE RAČUNOVODSTVENE PROSUDBE I PROCJENE (NASTAVAK)**

(i) *Računovodstvo Koncesijskog ugovora (nastavak)*

U pogledu trajanja najma, Grupa je zaključila da je trenutno važeći rok koncesije koji završava 2042. godine i započinje s krajem 2011. (datum zadnje bitne izmjene Koncesijskog ugovora), najprikladnije očekivano trajanje najma za potrebe mjerenja imovine s pravom korištenja i odgovarajuće obveze.

Grupa također koristi prosudbe kod procjene nadoknadive vrijednosti imovine s pravom korištenja kao i kod utvrđivanja adekvatnog pristupa testiranju na umanjenje vrijednosti. U tom kontekstu, Grupa je procijenila nadoknadivu vrijednost imovine s pravom korištenja pri prvoj primjeni MSFI-a 16 u sklopu testa umanjenja vrijednosti na razini veće objedinjene jedinice koja stvara novac (JKSN), a koji obuhvaća i područje unutar i izvan koncesijskog područja (kao što je povezani skladišni i logistički terminal). Nadoknadivi iznos ovog objedinjenog JKSN-a izmjeren je korištenjem tehnike sadašnje vrijednosti temeljene na modelu diskontiranog novčanog toka koja je zahtijevala značajan stupanj prosudbe prilikom procjene razumnosti grupiranja imovine u objedinjeni JKSN, razumnosti pretpostavki vezanih uz projekcije novčani toka JKSN-a i određivanje odgovarajuće diskontne stope i stope rasta. Model testiranja umanjenja vrijednosti obuhvaćao je projekcije novčanog toka diskontirane s prosječnim ponderiranim troškom kapitala (WACC) od 8,5% te podrazumijevao godišnju stopu rasta između 0,5% i 1% nakon projiciranog razdoblja koje završava 2028. godine.

Projekcije novčanog toka odražavaju i očekivano korištenje bespovratnih sredstava EU (INEA) za trenutno aktivne CEF projekte za obnovu i modernizaciju lučkog područja. Grupa i Lučka uprava Rijeka prijavili su se za financiranje iz strukturnih fondova EU-a za ove projekte koji bi se trebali završiti do kraja 2024. godine te su dobili potvrdu o financiranju u iznosu do maksimalno 85% ukupnih planiranih kapitalnih izdataka od 39,7 milijuna eura.

Grupa je iskusila otežane operativne djelatnosti kao posljedica pandemije COVID 19 koja je primarno utjecala na vremenski plan izvršenja investicija u koncesijsko područje (vezano uz CEF projekte), značajan dio je trebao biti izveden do datuma izvještavanja.

**BILJEŠKA 4 - KLJUČNE RAČUNOVODSTVENE PROSUDBE I PROCJENE (NASTAVAK)**

*(i) Računovodstvo Koncesijskog ugovora (nastavak)*

Međutim, s obzirom na niz restrikcija nametnutih pandemijom, Grupa je ponovno procijenila vremenski plan investicija koji sada uključuje vremenski odmak od godinu dana od inicijalno planiranog završetka CEF projekata. Budući da je posljedična promjena u novčanim tokovima zbog magnitude ulaganja (koja iznose oko 39.7 milijuna eura) i dalje značajna, Grupa je ponovno izmjerila relevantni dio obveze za najam kako bi ista reflektirala izmijenjene novčane tokove uz primjenu diskontne stope od 3,5% bazirane na trenutno očekivanoj kamatnoj stopi na dugoročni dug. Učinak ponovnog mjerenja priznat je kao promjena u obvezi za najam po osnovi koncesijskog ugovora uz korespondirajući iznos priznat na koncesijskoj imovini s pravom korištenja.

*(ii) Priznavanje odgođene porezne imovine*

Neto odgođena porezna imovina predstavlja iznose poreza na dobit koji su nadoknadivi na temelju budućih odbitaka oporezive dobiti te se iskazuje u izvještaju o financijskom položaju. Odgođena porezna imovina priznaje se do visine poreznih prihoda za koje vjerojatno da će biti ostvareni. Prilikom utvrđivanja buduće oporezive dobiti i iznosa poreznih prihoda za koje je vjerojatno da će biti ostvareni u budućnosti, Uprava donosi prosudbe i izrađuje procjene na temelju oporezive dobiti iz prethodnih godina i u očekivanja budućih prihoda za koje se smatra da su razumni u postojećim okolnostima (vidi bilješke 3.23 i 14).

---

**BILJEŠKA 4 - KLJUČNE RAČUNOVODSTVENE PROSUDBE I PROCJENE (NASTAVAK)**

*(iii) Aktuarske procjene korištene za izračun obveza za naknade zaposlenima*

Trošak dugoročnih primanja radnika utvrđen je koristeći aktuarske procjene. Aktuarske procjene uključuju utvrđivanje pretpostavki o diskontiranim stopama, budućim povećanjima dohotka i smrtnosti ili stopi fluktuacije. Zbog dugoročne prirode navedenih planova, te procjene sadržavaju element nesigurnosti (vidi bilješke 3.13 i 26).

*(iv) Posljedice određenih sudskih sporova*

Grupa je stranka u brojnim parnicama i postupcima nastalim u uobičajenom tijeku poslovanja. Uprava koristi procjene vjerojatnog ishoda pravnih postupaka te na dosljednoj osnovi priznaje rezerviranja za obveze Grupe koje proizlaze iz tih postupaka.

Grupa priznaje rezerviranja u ukupnom očekivanom iznosu odljeva ekonomskih koristi kao posljedice sudskog postupka, a koji je uglavnom iznos spora uvećan za procijenjene povezane pravne troškove i zatezne kamate (ukoliko je primjenjivo), ukoliko je po mišljenju Uprave, a na temelju konzultacija s pravnim savjetnicima, vjerojatnost nepovoljnog ishoda za Grupu veća od povoljnog ishoda. Grupa ne priznaje rezerviranja za sudske sporove i očekivane vezane pravne troškove i zatezne kamate (ukoliko je primjenjivo) u slučajevima u kojima Uprava procjeni da je nepovoljan ishod sudskog postupka manje vjerojatan nego povoljan ishod za Grupu.

Gdje postoje naznake moguće nagodbe u odnosu na pojedini sudski postupak, rezervacija se priznaje u iznosu očekivanog iznosa nagodbe umanjenog za već postojeća rezerviranja vezana uz taj sudski postupak, a temeljeno na najboljoj procjeni Uprave napravljenoj u suradnji sa svojim pravnim savjetnicima.

Gdje je Grupa tužitelj u određenom sudskom postupku, bilo kakve ekonomske koristi za koje se očekuje da će pritićati u Grupu kao rezultat očekivanog ishoda spora priznaju se samo kada je njihova realizacija gotovo sigurna, što je obično na dan priljeva tih ekonomskih koristi.

Rezervacije za obveze Grupe koje proizlaze iz pravnih postupaka priznaju se na dosljednoj osnovi i procjenjuju se od slučaja do slučaja (vidi bilješku 3.14 i 26).

**BILJEŠKA 4 - KLJUČNE RAČUNOVODSTVENE PROSUDBE I PROCJENE (NASTAVAK)**

*(v) Nadoknadivost potraživanja od kupaca i ostalih potraživanja*

Nadoknativa vrijednost potraživanja od kupaca i ostalih potraživanja procijenjena je po sadašnjoj vrijednosti budućih novčanih tokova diskontiranih po tržišnoj kamatnoj stopi na datum mjerenja. Kratkotrajna potraživanja bez navedene kamatne stope mjerena su prema iznosu originalnog računa ukoliko učinak diskontiranja nije značajan.

Grupa redovito pregledava starosnu strukturu potraživanja od kupaca i prati prosječno razdoblje naplate. U slučajevima u kojima su utvrđeni dužnici s dužim danima plaćanja (općenito iznad 120 dana), Grupa umanjuje kreditne limite i dane plaćanja za buduće transakcije i, u slučajevima kada je to potrebno, nameće ograničenja vezano uz buduće transakcije ili dostavu tereta držanog u skladištu dok se nepodmireni dug ne otplati u cijelosti ili djelomično. U slučajevima u kojima Grupa utvrdi potraživanja prema dužnicima koji su ušli u proces predstečajna ili stečajnog postupka, gubitak od umanjenja vrijednosti odmah se priznaje u cijelosti.

U procesu reguliranja naplate dospjelih dugova, Grupa aktivno pregovara s odgovarajućim dužnicima uzimajući u obzir očekivanja budućih poslovnih odnosa, značaj izloženosti prema pojedinom dužniku, mogućnosti kompenzacija, iskorištavanja instrumenata osiguranja (ako ih ima) ili oduzimanja imovine itd.

*(vi) Revalorizacija zemljišta*

Budući da Grupa primjenjuje računovodstveni model revalorizacije za zemljišta, Uprava se služi prosudbom vezano uz adekvatnost učestalosti revalorizacija u cilju da se one provode dovoljno redovito kako bi se osiguralo da se knjigovodstveni iznosi značajno ne razlikuju od iznosa koji bi se utvrdio na temelju fer vrijednost na izvještajni datum.

Uprava također primjenjuje prosudbe kako bi osigurala da se revalorizacija obavlja na temelju izvještaja o procjeni vrijednosti napravljenih od strane neovisnih, stručnih procjenitelja i, gdje je primjenjivo, da procjene i pretpostavke koje je koristio procjenitelj odražavaju i razumijevanje Uprave oko specifičnosti vezanih uz svako pojedino zemljište.



## **BILJEŠKA 5 - ODREĐIVANJE FER VRIJEDNOSTI**

Grupa primjenjuje niz računovodstvenih politika i objava koje zahtijevaju mjerenje fer vrijednosti za financijsku i nefinancijsku imovinu i obveze.

Grupa ima uspostavljen sustav kontrola u okviru mjerenja fer vrijednosti koji podrazumijeva cjelokupnu odgovornost Uprave vezanu uz nadziranje svih značajnijih mjerenja fer vrijednosti, konzultiranje s vanjskim stručnjacima te u kontekstu navedenog, izvještavanje o istome tijelima zaduženima za korporativno upravljanje.

Fer vrijednosti mjere se u odnosu na informacije prikupljene od trećih strana u kojem slučaju Uprava i funkcija financija ocjenjuju ukoliko dokazi prikupljeni od trećih strana osiguravaju da navedene procjene fer vrijednosti ispunjavaju zahtjeve MSFI-eva, uključujući i razinu iz hijerarhije fer vrijednosti u koju bi te procjene trebale biti klasificirane.

Sva značajnija pitanja vezana uz procjenu fer vrijednosti izvještavaju se Nadzornom i Revizorskom Odboru. Fer vrijednosti kategoriziraju se u različite razine u hijerarhiji fer vrijednosti na temelju ulaznih varijabli koje se koriste u tehnikama procjene kao što slijedi:

*Razina 1* - kotirane cijene (nekorrigirane) na aktivnim tržištima za identičnu imovinu ili obveze.

*Razina 2* - ulazne varijable koje ne predstavljaju kotirane cijene uključene u razinu 1, a radi se o ulaznim varijablama za imovinu ili obveze koje su vidljive bilo izravno (npr. kao cijene), bilo neizravno (npr. izvedene iz cijena).

*Razina 3* - ulazne varijable za imovinu ili obveze koje se ne temelje na vidljivim tržišnim podacima (ulazne varijable koje nisu vidljive).

Fer vrijednost financijskih instrumenata kojima se trguje na aktivnim tržištima temelji se na kotiranim tržišnim cijenama na dan bilance. Tržište se smatra aktivnim ako su kotirane cijene poznate temeljem burze, aktivnosti brokera, industrijske skupine ili regulatorne agencije, a te cijene predstavljaju stvarne i redovite tržišne transakcije prema uobičajenim trgovačkim uvjetima.

Fer vrijednost financijskih instrumenata kojima se ne trguje na aktivnom tržištu (na primjer, OTC derivativi) utvrđuje se korištenjem tehnika procjene. Te tehnike procjene zahtijevaju maksimalno korištenje vidljivih tržišnih podataka gdje je tomoguće, a oslanjaju se što je manje moguće na procjene specifične za pojedini subjekt. Ukoliko su sve značajnije ulazne varijable potrebne za fer vrednovanje vidljive, procjena fer vrijednosti se kategorizira kao razina 2.

**BILJEŠKA 5 - ODREĐIVANJE FER VRIJEDNOSTI**

Ako se jedna ili više značajnih ulaznih varijabli ne temelji na vidljivim tržišnim podacima, procjena fer vrijednosti kategorizira se kao razina 3.

Grupa je napravila sljedeće značajnije procjene fer vrijednosti u okviru pripreme financijskih izvještaja, a koje su detaljnije objašnjene u sljedećim bilješkama:

- bilješka 16: Nematerijalna imovina i nekretnine, postrojenja i oprema (vezano za zemljišta)

---

**BILJEŠKA 6 - NOVI STANDARDI I TUMAČENJA OBJAVLJENIH STANDARADA KOJI JOŠ NISU USVOJENI**

*(i) Standardi i tumačenja na snazi u tekućem razdoblju*

Sljedeći novi standardi i izmijenjeni i dopunjeni postojeći standardi izdani od strane Odbora za Međunarodne računovodstvene standarde i tumačenja koje izdaje Odbor za tumačenje međunarodnog financijskog izvještavanja i koji su usvojeni u EU na snazi su u tekućem razdoblju (datum stupanja na snagu za godišnja razdoblja koja započinju na dan ili nakon 1. siječnja 2023. godine):

- MSFI 17 Ugovori o osiguranju, objavljeno 18. svibnja 2017.; uključuje promjene MSFI 17, objavljeno 25. lipnja 2020. godine.
- Izmjene i dopune MSFI 17 Ugovori o osiguranju, prva primjena MSFI 17 i MSFI 9 – Usporedni podaci, objavljeno 9. prosinca 2021. godine.
- Izmjene i dopune MRS 12 Porez na dobit: Odgođen porez vezan za imovinu i obveze nastale iz pojedinačne transakcije, objavljeno 7. svibnja 2021. godine.
- Izmjene i dopune MRS 12 Porez na dobit: Međunarodna porezna reforma – pravila modela drugog stupa, objavljeno 23. svibnja 2023. godine.
- Izmjene i dopune MRS 1 Presentiranje financijskih izvještaja i MSFI smjernica 2: Objava računovodstvenih politika, objavljeno 12. veljače 2021. godine.
- Izmjene i dopune MRS 8 Računovodstvene politike, promjene u računovodstvenim procjenama i pogreškama: Definicija računovodstvenih procjena, objavljeno 12. veljače 2021. godine.

Usvajanje navedenih standarda i tumačenja nije imalo utjecaja na financijske izvještaje Grupe i Društva.

*(ii) Standardi i tumačenja koje je izdao Odbor za Međunarodne računovodstvene standarde, koji su odobreni u EU, ali još nisu na snazi:*

- Izmjene i dopune MRS 1 Presentiranje financijskih izvještaja: Klasifikacija obveza kao kratkoročnih ili dugoročnih, izdan 23. siječnja 2020. godine i dopunjen 15. srpnja 2020. godine.
- Izmjene i dopune MSFI 16 Najmovi: Obveza za najam u povratnom najmu, izdan 22. rujna 2022. godine.

Grupa i Društvo ne očekuje da će usvajanje spomenutih standarda i tumačenja imati značajan utjecaj na financijske izvještaje.

**LUKA RIJEKA d.d.**  
**Bilješke financijske izvještaje**

**7. Prihodi od prodaje**

	<b>2023.</b> (u TEUR) <i>Grupa</i>	<b>2022.</b> (u TEUR) <i>Grupa</i>	<b>2023.</b> (u TEUR) <i>Društvo</i>	<b>2022.</b> (u TEUR) <i>Društvo</i>
Prihod od prodaje domaćim kupcima	6.635	6.141	6.471	6.080
Prihod od prodaje inozemnim kupcima	22.760	21.986	22.760	21.981
<b>Ukupno</b>	<b>29.395</b>	<b>28.127</b>	<b>29.231</b>	<b>28.061</b>
<b><i>Pregled prihoda po vrsti usluga je kako slijedi:</i></b>				
Generalni teret	9.960	8.528	9.960	8.528
Rasuti teret	7.617	8.038	7.617	8.038
Kontejneri	3.616	3.613	3.616	3.613
Ostale lučke usluge	8.202	7.948	8.038	7.882
<b>Ukupno</b>	<b>29.395</b>	<b>28.127</b>	<b>29.231</b>	<b>28.061</b>

Prihodi od generalnog i rasutog tereta odnose se na lučke usluge vezane uz prekrcaj navedenih vrsta tereta, a koje Grupa zaračunava na osnovi prekrvanih tona tereta dok se ostale lučke usluge i kontejneri odnose na skladištenje, skladišnu manipulaciju i ostale usluge vezane uz prekrcaj ostalih vrsta tereta.

**8. Ostali prihodi**

	<b>2023.</b> (u TEUR) <i>Grupa</i>	<b>2022.</b> (u TEUR) <i>Grupa</i>	<b>2023.</b> (u TEUR) <i>Društvo</i>	<b>2022.</b> (u TEUR) <i>Društvo</i>
Dobit od prodaje dugotrajne materijalne i nematerijalne imovine	76	214	63	214
Donacije i subvencije	734	441	734	441
Poništenje gubitka od umanjenja zemljišta ( <i>Bilješka 16</i> )	1.618	-	1.618	-
Naplata šteta od osiguranja	52	43	44	43
Prihod od zakupnina ( <i>i</i> )	2.068	1.764	2.082	1.771
Ukidanje rezerviranja	27	-	27	-
Odgođeni prihodi - CEF	236	-	236	-
Ostali prihodi	31	61	26	43
<b>Ukupno</b>	<b>4.842</b>	<b>2.523</b>	<b>4.830</b>	<b>2.512</b>

(i) Prihod od zakupnina odnosi se na prihode od najma parkirališta i poslovnih prostora u gradu Rijeci.

**9. Troškovi sirovina, usluga i materijala**

	<b>2023.</b> <i>(u TEUR)</i> <i>Grupa</i>	<b>2022.</b> <i>(u TEUR)</i> <i>Grupa</i>	<b>2023.</b> <i>(u TEUR)</i> <i>Društvo</i>	<b>2022.</b> <i>(u TEUR)</i> <i>Društvo</i>
Energija	3.936	2.738	3.763	2.565
Komunalne usluge	798	664	797	663
Pošta i telekomunikacije	62	70	57	66
Troškovi koncesije (i)	276	292	276	292
Troškovi prijevoza i špedicije	778	902	2.020	1.957
Usluge dezinfekcije i kontrole kvalitete	334	220	334	220
Usluge manipulacije	33	243	33	243
Usluge održavanja	1.195	1.328	1.404	1.329
Utrošene sirovine i materijal	1.259	1.020	1.196	1.105
Zakupnine	565	293	566	245
Ostali materijalni troškovi	334	152	143	114
<b>Ukupno</b>	<b>9.569</b>	<b>7.922</b>	<b>10.589</b>	<b>8.799</b>

(i) Troškovi koncesije najznačajnijim dijelom se odnose na varijabilnu naknadu za koncesiju koja se plaća u skladu s Koncesijskim ugovorom. Pored ovih varijabilnih koncesijskih naknada, Grupa i Društvo imali su i izdatke za fiksne ili u suštini fiksne koncesijske naknade u iznosu od 513 tisuća eura (2022.: 535 tisuća eura) koji su knjiženi kao umanjenje obveze za koncesijsku imovinu s pravom korištenja.

**LUKA RIJEKA d.d.**  
**Bilješke financijske izvještaje**

**10. Troškovi osoblja**

	<b>2023.</b> <i>(u TEUR)</i> <i>Grupa</i>	<b>2022.</b> <i>(u TEUR)</i> <i>Grupa</i>	<b>2023.</b> <i>(u TEUR)</i> <i>Društvo</i>	<b>2022.</b> <i>(u TEUR)</i> <i>Društvo</i>
Bruto plaće i nadnice	10.682	9.475	10.186	9.071
Doprinosi na plaće	1.779	1.582	1.683	1.501
Ostali troškovi zaposlenih	1.476	655	1.425	599
<b>Ukupno</b>	<b>13.938</b>	<b>11.711</b>	<b>13.294</b>	<b>11.171</b>

Na dan 31. prosinca 2023. broj zaposlenih u Grupi bio je 655 (31. prosinca 2022.: 519) dok je Društvo zapošljavalo 638 radnika (31. prosinca 2022.: 503). U 2023. godini Grupa je prosječno zapošljavala 654 zaposlenika (2022.: 614), dok je Društvo prosječno zapošljavalo 635 zaposlenika (2022.: 595).

**11. Ostali troškovi**

	<b>2023.</b> <i>(u TEUR)</i> <i>Grupa</i>	<b>2022.</b> <i>(u TEUR)</i> <i>Grupa</i>	<b>2023.</b> <i>(u TEUR)</i> <i>Društvo</i>	<b>2022.</b> <i>(u TEUR)</i> <i>Društvo</i>
Bankarske naknade	44	48	41	46
Intelektualne usluge	235	241	221	222
Naknade šteta, dangube, kazne	158	485	158	487
Naknade troškova zaposlenika	506	450	486	429
Otpremnine	1	17	1	17
Porezi, doprinosi i naknade koji ne ovise o poslovnom rezultatu (i)	1.509	1.502	1.493	1.491
Premije osiguranja	377	334	357	317
Sudski troškovi i pristojbe	42	13	42	13
Trošak umanjenja vrijednosti potraživanja	111	-	111	-
Troškovi reprezentacije i marketinga	38	22	37	21
Rezerviranja za sudske sporove	219	650	219	650
Ostali troškovi	179	270	179	257
<b>Ukupno</b>	<b>3.418</b>	<b>4.032</b>	<b>3.345</b>	<b>3.950</b>

(i) Porezi, doprinosi i naknade koji ne ovise o poslovnom rezultatu odnose se na komunalne naknade i naknade za uređenje voda.

**12. Financijski prihodi**

	<b>2023.</b> <i>(u TEUR)</i> <i>Grupa</i>	<b>2022.</b> <i>(u TEUR)</i> <i>Grupa</i>	<b>2023.</b> <i>(u TEUR)</i> <i>Društvo</i>	<b>2022.</b> <i>(u TEUR)</i> <i>Društvo</i>
Kamate i slični prihodi	16	1	15	1
Pozitivne tečajne razlike	-	65	-	65
Ostali financijski prihodi (i)	-	-	-	7.479
<b>Ukupno</b>	<b>16</b>	<b>66</b>	<b>15</b>	<b>7.545</b>

(i) Ostali financijski prihodi u 2022. godini se odnose na prihode od dividendi od pridruženog društva Jadranska vrata d.d. (2023.: 0 tisuća eura).

**13. Financijski rashodi**

	<b>2023.</b> <i>(u TEUR)</i> <i>Grupa</i>	<b>2022.</b> <i>(u TEUR)</i> <i>Grupa</i>	<b>2023.</b> <i>(u TEUR)</i> <i>Društvo</i>	<b>2022.</b> <i>(u TEUR)</i> <i>Društvo</i>
Kamate i slični troškovi (i)	2.423	2.137	2.418	2.135
Negativne tečajne razlike	13	194	13	195
<b>Ukupno</b>	<b>2.436</b>	<b>2.331</b>	<b>2.431</b>	<b>2.330</b>

(i) Kamate i slični troškovi uključuju 1.331 tisuća eura (2022.: 1.337 tisuća eura) troškova iz umanjenja diskonta obveze za koncesijsku imovinu s pravom korištenja, dok se preostali iznos odnosi uglavnom na kamate na bankovne kredite.

**LUKA RIJEKA d.d.**  
**Bilješke financijske izvještaje**

**14. Porez na dobit**

Porez na dobit sastoji se od:

	<b>2023.</b> <i>(u TEUR)</i> <i>Grupa</i>	<b>2022.</b> <i>(u TEUR)</i> <i>Grupa</i>	<b>2023.</b> <i>(u TEUR)</i> <i>Društvo</i>	<b>2022.</b> <i>(u TEUR)</i> <i>Društvo</i>
Tekući porez na dobit	69	40	-	-
Odgođeni porezni trošak/(prihod)	291	-	291	-
<b>Porezni trošak / (prihod)</b>	<b>360</b>	<b>40</b>	<b>291</b>	-

Sljedeća tabela prikazuje u skladu troška poreza prikazanog u izvještaju o sveobuhvatnoj dobiti sa zakonskom poreznom stopom:

	<b>2023.</b> <i>(u TEUR)</i> <i>Grupa</i>	<b>2022.</b> <i>(u TEUR)</i> <i>Grupa</i>	<b>2023.</b> <i>(u TEUR)</i> <i>Društvo</i>	<b>2022.</b> <i>(u TEUR)</i> <i>Društvo</i>
<b>Porez na dobit po 18% (2022.: 18%)</b>	<b>1.537</b>	<b>1.391</b>	<b>233</b>	<b>1.642</b>
Učinak neoporezivih prihoda	(345)	(18)	(345)	(1.364)
Učinak porezno nepriznatih troškova	277	384	277	384
Porezni efekt udjela u rezultatu pridruženog društva	(1.235)	(1.049)	-	-
Učinak poreznih poticaja	-	(2)	-	(2)
Učinak neiskorištenih poreznih gubitaka	-	4	-	-
Učinak iskorištenih poreznih gubitaka	(165)	(669)	(165)	(660)
Učinak odgođenih poreza	291	-	291	-
<b>Porezni trošak / (prihod)</b>	<b>360</b>	<b>40</b>	<b>291</b>	-
Efektivna porezna stopa	23%	3%	125%	-

Na dan 31. prosinca 2023. godine, Društvo i Grupa imali su neiskorištene porezne gubitke za prijenos u naredno razdoblje u iznosu od 912 tisuća eura, odnosno 957 tisuća eura (31. prosinca 2022.: 1.831 tisuća eura, odnosno, 1.879 tisuća eura).



**LUKA RIJEKA d.d.**  
**Bilješke financijske izvještaje**

**14. Porez na dobit (nastavak)**

Kretanje u odgođenoj poreznoj imovini za Društvo i za Grupu bilo je kako slijedi:

<b>2023. Grupa i Društvo</b>	<b>Početno stanje</b> <i>(u TEUR)</i>	<b>Kroz kapital</b> <i>(u TEUR)</i>	<b>Kroz dobit ili gubitak</b> <i>(u TEUR)</i>	<b>Zaključno stanje</b> <i>(u TEUR)</i>
Zemljišta i građevinski objekti	1.090	-	(291)	799
Ostala financijska imovina	42	-	-	42
Rezerviranja za primanja zaposlenih	57	-	-	57
<b>Ukupno</b>	<b>1.189</b>	<b>-</b>	<b>(291)</b>	<b>898</b>

<b>2022. Grupa i Društvo</b>	<b>Početno stanje</b> <i>(u TEUR)</i>	<b>Kroz kapital</b> <i>(u TEUR)</i>	<b>Kroz dobit ili gubitak</b> <i>(u TEUR)</i>	<b>Zaključno stanje</b> <i>(u TEUR)</i>
Zemljišta i građevinski objekti	1.090	-	-	1.090
Ostala financijska imovina	42	-	-	42
Rezerviranja za primanja zaposlenih	57	-	-	57
<b>Ukupno</b>	<b>1.189</b>	<b>-</b>	<b>-</b>	<b>1.189</b>

Odgođena porezna imovina vezano uz rezervacije odnosi se na privremene vremenske razlike koje proizlaze iz rezervacija za primanja zaposlenih (jubilarne nagrade i otpremnine), a odgođena porezna imovina vezano uz zemljišta i građevinske objekte najznačajnijim dijelom odnosi se na umanjenje vrijednosti nekretnina koje je provedeno tijekom prethodnih razdoblja, kako je to detaljnije prikazano u bilješci 16.

**LUKA RIJEKA d.d.**  
**Bilješke financijske izvještaje**

**14. Porez na dobit (nastavak)**

Kretanje u odgođenoj poreznoj obvezi za Grupu bilo je kako slijedi:

<b>2023. Grupa</b>	<b>Početno stanje</b> <i>(u TEUR)</i>	<b>Kroz kapital</b> <i>(u TEUR)</i>	<b>Kroz dobit ili gubitak</b> <i>(u TEUR)</i>	<b>Zaključno stanje</b> <i>(u TEUR)</i>
Revalorizacija zemljišta	850	-	1.549	2.399
Ulaganja	1	-	-	1
Ulaganja u pridružena društva	671	-	-	671
<b>Ukupno</b>	<b>1.522</b>	<b>-</b>	<b>1.549</b>	<b>3.071</b>

<b>2022. Grupa</b>	<b>Početno stanje</b> <i>(u TEUR)</i>	<b>Kroz kapital</b> <i>(u TEUR)</i>	<b>Kroz dobit ili gubitak</b> <i>(u TEUR)</i>	<b>Zaključno stanje</b> <i>(u TEUR)</i>
Revalorizacija zemljišta	850	-	-	850
Ulaganja	1	-	-	1
Ulaganja u pridružena društva	671	-	-	671
<b>Ukupno</b>	<b>1.522</b>	<b>-</b>	<b>-</b>	<b>1.522</b>

Kretanje u odgođenoj poreznoj obvezi za Društvo bilo je kako slijedi:

<b>2023. Društvo</b>	<b>Početno stanje</b> <i>(u TEUR)</i>	<b>Kroz kapital</b> <i>(u TEUR)</i>	<b>Kroz dobit ili gubitak</b> <i>(u TEUR)</i>	<b>Zaključno stanje</b> <i>(u TEUR)</i>
Revalorizacija zemljišta	850	-	1.549	2.399
Ulaganja	1	-	-	1
<b>Ukupno</b>	<b>851</b>	<b>-</b>	<b>1.549</b>	<b>2.400</b>

<b>2022. Društvo</b>	<b>Početno stanje</b> <i>(u TEUR)</i>	<b>Kroz kapital</b> <i>(u TEUR)</i>	<b>Kroz dobit ili gubitak</b> <i>(u TEUR)</i>	<b>Zaključno stanje</b> <i>(u TEUR)</i>
Revalorizacija zemljišta	850	-	-	850
Ulaganja	1	-	-	1
<b>Ukupno</b>	<b>851</b>	<b>-</b>	<b>-</b>	<b>851</b>

#### **14. Porez na dobit (nastavak)**

Na razini Grupe, odgođena porezna obveza koja je vezana za ulaganja u pridružena društva odnosi se na revalorizaciju kod mjerenja preostalog udjela u bivšem ovisnom društvu Jadranska vrata d.d. kao rezultat gubitka kontrole pri prodaji 51% udjela u ovisnom društvu od strane Grupe tijekom 2011. godine.

Odgođena porezna obveza vezano uz zemljišta proizlazi iz primjene računovodstvenog modela revalorizacije za zemljišta od strane Društva i Grupe i odgovarajućih revalorizacija.

#### **15. Zarada po dionici**

	<b>2023.</b> <i>(u TEUR)</i> <i>Grupa</i>	<b>2022.</b> <i>(u TEUR)</i> <i>Grupa</i>
Dobit / (Gubitak) nakon oporezivanja (u tisućama eura)	8.180	7.685
Ukupan i vagani broj izdanih dionica	13.480.475	13.480.475
<b>Dobit / (Gubitak) po dionici (osnovni i razrijeđeni) u eurima</b>	<b>0,61</b>	<b>0,57</b>

Osnovna zarada po dionici izračunava se na način da se neto dobit Grupe podijeli s prosječno ponderiranim brojem ukupnih redovnih dionica. Grupa ne posjeduje vlastite dionice. Grupa nije izdale nikakve potencijalno razrjeđive instrumente.

**LUKA RIJEKA d.d.**  
**Bilješke financijske izvještaje**

**16. Nematerijalna imovina i nekretnine, postrojenja i oprema**

Kretanje nematerijalne imovine te nekretnina, postrojenja i opreme za Grupu bilo je kako slijedi:

<i>(u TEUR)</i>	Software	Zemljišta	Građevinski objekti	Inventar i oprema	Ulaganja u tuđu imovinu	Investicije u tijeku i predujmovi	Ukupno
<b>Stanje na dan 1. siječnja 2022.</b>	<b>620</b>	<b>28.795</b>	<b>49.116</b>	<b>22.107</b>	<b>49</b>	<b>195</b>	<b>100.882</b>
Povećanja	30	-	-	143	-	6.149	6.321
Prijenos	-	-	1.539	1.445	-	(2.984)	-
Prodaja ili rashod	-	-	-	(346)	-	(34)	(380)
<b>Stanje na dan 31.12.2022.</b>	<b>650</b>	<b>28.795</b>	<b>50.655</b>	<b>23.349</b>	<b>49</b>	<b>3.325</b>	<b>106.823</b>
Povećanja	80	8.608	-	205	1	3.352	12.246
Prijenos	-	-	129	4.534	-	(4.663)	-
Prodaja ili rashod	-	-	-	(111)	-	-	(111)
<b>Stanje na dan 31.12.2023.</b>	<b>730</b>	<b>37.403</b>	<b>50.784</b>	<b>27.977</b>	<b>50</b>	<b>2.014</b>	<b>118.957</b>
<b>Akumulirana amortizacija i ispravak vrijednosti</b>							
<b>Stanje na dan 1. siječnja 2022.</b>	<b>619</b>	<b>1.681</b>	<b>9.214</b>	<b>20.269</b>	<b>12</b>	<b>-</b>	<b>31.795</b>
Trošak amortizacije	4	-	1.204	578	2	-	1.788
Prodaja i rashod	-	-	-	(325)	-	-	(325)
<b>Stanje na dan 31.12.2022.</b>	<b>623</b>	<b>1.681</b>	<b>10.418</b>	<b>20.523</b>	<b>14</b>	<b>-</b>	<b>33.258</b>
Trošak amortizacije	3	-	1.233	889	2	-	2.127
Prodaja i rashod	-	-	-	(98)	-	-	(98)
Poništenje gubitka od umanjenja	-	(1.618)	-	-	-	-	(1.618)
<b>Stanje na dan 31.12.2023.</b>	<b>626</b>	<b>63</b>	<b>11.651</b>	<b>21.314</b>	<b>15</b>	<b>-</b>	<b>33.669</b>
<b>Neto knjigovodstvena vrijednost</b>							
<b>Stanje na dan 31.12.2022.</b>	<b>27</b>	<b>27.114</b>	<b>40.237</b>	<b>2.826</b>	<b>36</b>	<b>3.325</b>	<b>73.565</b>
<b>Stanje na dan 31.12.2023.</b>	<b>104</b>	<b>37.340</b>	<b>39.133</b>	<b>6.663</b>	<b>35</b>	<b>2.014</b>	<b>85.288</b>

**LUKA RIJEKA d.d.**  
**Bilješke financijske izvještaje**

**16. Nematerijalna imovina i nekretnine, postrojenja i oprema (nastavak)**

Kretanje nematerijalne imovine te nekretnina, postrojenja i opreme za Društvo bilo je kako slijedi:

<i>(u TEUR)</i>	Software	Zemljišta	Građevinski objekti	Inventar i oprema	Ulaganja u tuđu imovinu	Investicije u tijeku i predujmovi	Ukupno
<b>Stanje na dan 1. siječnja 2022.</b>	<b>620</b>	<b>28.795</b>	<b>49.116</b>	<b>21.181</b>	<b>49</b>	<b>195</b>	<b>99.956</b>
Povećanja	30	-	-	4	-	6.149	6.182
Prijenos	-	-	1.539	1.445	-	(2.984)	-
Prodaja ili rashod	-	-	-	(300)	-	(34)	(334)
<b>Stanje na dan 31.12.2022.</b>	<b>650</b>	<b>28.795</b>	<b>50.655</b>	<b>22.330</b>	<b>49</b>	<b>3.325</b>	<b>105.804</b>
Povećanja	80	8.608	-	-	1	3.352	12.041
Prijenos	-	-	129	4.534	-	(4.663)	-
Prodaja ili rashod	-	-	-	(40)	-	-	(40)
<b>Stanje na dan 31.12.2023.</b>	<b>730</b>	<b>37.403</b>	<b>50.784</b>	<b>26.824</b>	<b>50</b>	<b>2.014</b>	<b>117.805</b>
<b>Akumulirana amortizacija i ispravak vrijednosti</b>							
<b>Stanje na dan 1. siječnja 2022.</b>	<b>619</b>	<b>1.681</b>	<b>9.214</b>	<b>19.473</b>	<b>12</b>	-	<b>30.999</b>
Trošak amortizacije	4	-	1.204	502	2	-	1.713
Prodaja i rashod	-	-	-	(284)	-	-	(284)
<b>Stanje na dan 31.12.2022.</b>	<b>623</b>	<b>1.681</b>	<b>10.418</b>	<b>19.691</b>	<b>14</b>	-	<b>32.427</b>
Trošak amortizacije	3	-	1.233	797	2	-	2.035
Prodaja i rashod	-	-	-	(27)	-	-	(27)
Poništenje gubitka od umanjenja	-	(1.618)	-	-	-	-	(1.618)
<b>Stanje na dan 31.12.2023.</b>	<b>626</b>	<b>63</b>	<b>11.651</b>	<b>20.461</b>	<b>16</b>	-	<b>32.817</b>
<b>Neto knjigovodstvena vrijednost</b>							
<b>Stanje na dan 31.12.2022.</b>	<b>27</b>	<b>27.114</b>	<b>40.237</b>	<b>2.639</b>	<b>35</b>	<b>3.325</b>	<b>73.377</b>
<b>Stanje na dan 31.12.2023.</b>	<b>104</b>	<b>37.340</b>	<b>39.133</b>	<b>6.363</b>	<b>34</b>	<b>2.014</b>	<b>84.988</b>

**16. Nekretnine, postrojenja i oprema (nastavak)**

Zemljišta i građevinski objekti Društva s knjigovodstvenom vrijednošću u iznosu od 54.668 tisuća eura (2022.: 55.775 tisuća eura) dani su kao hipoteka za posudbe Društva.

*Revalorizacija zemljišta i umanjenje vrijednosti nekretnina, postrojenja i opreme*

Grupa i Društvo revalorizirali su zemljišta u četvrtom kvartalu 2023. godine na temelju procjena fer vrijednosti od strane nezavisnog procjenitelja. Knjigovodstvena vrijednost koja bi bila priznata da su zemljišta vođena po modelu troška nabave iznosi 22.664 tisuća eura (2022.:22.664 tisuće eura). Na temelju provedenih procjena fer vrijednosti zemljišta poništen je gubitak od umanjenja zemljišta, koji je proveden tijekom 2018. godine u iznosu od 1.618 tisuća eura. Revalorizacijski višak priznat je u revalorizacijskim rezervama u iznosu od 10.931 tisuća eura na dan 31. prosinca 2023. godine (2022.: 3.873 tisuće eura).

**LUKA RIJEKA d.d.**  
**Bilješke financijske izvještaje**

**17. Ulaganja u nekretnine**

	31.12.2023. (u TEUR) <i>Grupa</i>	31.12.2022. (u TEUR) <i>Grupa</i>	31.12.2023. (u TEUR) <i>Društvo</i>	31.12.2022. (u TEUR) <i>Društvo</i>
<b>Nabavna vrijednost</b>				
Na dan 1. siječnja	1.250	1.350	1.250	1.350
Prodaja i rashod	(32)	(100)	(32)	(100)
<b>Ukupno</b>	<b>1.218</b>	<b>1.250</b>	<b>1.218</b>	<b>1.250</b>
<b>Akumulirana amortizacija</b>				
Na dan 1. siječnja	521	538	521	538
Trošak za godinu	12	13	12	13
Prodaja i rashod	(10)	(30)	(10)	(30)
	<b>523</b>	<b>521</b>	<b>523</b>	<b>521</b>
<b>Neto knjigovodstvena vrijednost na dan 31. prosinca</b>	<b>695</b>	<b>729</b>	<b>695</b>	<b>729</b>

Ulaganja u nekretnine odnose se na 31 stana (2022.: 32 stana) u vlasništvu Grupe i iznajmljene na neodređeno vrijeme zaštićenim najmoprimcima.

Nakon revizije ugovora o najmu sa zaštićenim najmoprimcima da plaćaju zaštićenu najamninu, stanari su pristali plaćati obvezne mjesečne naknade za održavanje i operativne troškove koji proizlaze iz uporabe stanova. Sukladno tome, Grupa ne generira prihode od najma stanova, ali niti ne snosi direktne operativne troškove (uključujući održavanje i popravke) budući da ih snose najmoprimci.

Sve aktivnosti vezane uz ulaganja u nekretnine obavlja ovisno društvo Stanovi d.o.o.

**LUKA RIJEKA d.d.**  
**Bilješke financijske izvještaje**

**18. Ulaganja u ovisna i pridružena društva po metodi udjela**

	31.12.2023. (u TEUR) Grupa	31.12.2022. (u TEUR) Grupa	31.12.2023. (u TEUR) Društvo	31.12.2022. (u TEUR) Društvo
Ulaganja u ovisna društva	-	-	8	8
Ulaganja u pridružena društva	24.633	17.773	1.556	1.556
<b>Ukupno</b>	<b>24.633</b>	<b>17.773</b>	<b>1.564</b>	<b>1.564</b>

Ulaganja u ovisna društva su kako slijedi:

(U TEUR)	Vlasnički udio		Iznos ulaganja	
	31.12.2023.	31.12.2022.	31.12.2023.	31.12.2022.
Luka - prijevoz d.o.o.	100%	100%	3	3
Stanovi d.o.o.	100%	100%	3	3
Luka Rijeka Container Depot d.o.o.	100%	100%	3	3
			<b>8</b>	<b>8</b>

Ulaganja u pridružena društva odnose se na sljedeće:

	31.12.2023. (u TEUR) Grupa	31.12.2022. (u TEUR) Grupa	31.12.2023. (u TEUR) Društvo	31.12.2022. (u TEUR) Društvo
Jadranska vrata d.d.				
- po trošku stjecanja	-	-	1.556	1.556
- po metodi udjela	24.633	17.773	-	-
<b>Ukupno</b>	<b>24.633</b>	<b>17.773</b>	<b>1.556</b>	<b>1.556</b>

	31.12.2023. (u TEUR) Grupa	31.12.2022. (u TEUR) Grupa
<b>Na dan 1. siječnja</b>	17.773	19.423
Udio u dobiti/(gubitku) pridruženih društava	6.860	5.829
Isplata dividende	-	(7.479)
<b>Na dan 31. prosinca</b>	<b>24.633</b>	<b>17.773</b>



**LUKA RIJEKA d.d.**  
**Bilješke financijske izvještaje**

**18. Ulaganja u ovisna i pridružena društva po metodi udjela (nastavak)**

Sažetak informacija o pridruženom društvu Jadranska vrata d.d. je kako slijedi:

Jadranska vrata d.d.	31.12.2023. (u TEUR)	31.12.2022. (u TEUR)
Imovina	46.106	32.164
Obveze	3.342	3.401
Poslovni prihodi	36.509	31.979
Neto dobit	14.001	11.898

Glavna skupština društva Jadranska vrata d.d. nije izglasala dividendu tijekom 2023. godine (2022.: 15.263 tisuće eura), od čega se u 2022. godini 7.479 tisuća eura odnosilo na dividendu isplativu Društvu, a što je bilo priznato unutar financijskih prihoda u nekonsolidiranim financijskim izvještajima u 2022. godini.

**19. Dugotrajna financijska imovina**

	31.12.2023. (u TEUR) Grupa	31.12.2022. (u TEUR) Grupa	31.12.2023. (u TEUR) Društvo	31.12.2022. (u TEUR) Društvo
Dugotrajna potraživanja za prodane stanove	6	39	6	39
Ostala financijska imovina	55	5	55	5
	<b>61</b>	<b>44</b>	<b>61</b>	<b>44</b>

*Potraživanja za prodane stanove*

Tijekom 2023. godine, 154 stana je u cijelosti otplaćeno (2022.: 207 stanova). Na dan 31. prosinca 2023. godine, u otplati je bilo 319 stanova (2022.: 474 stana).

**20. Kratkotrajna financijska imovina**

	31.12.2023. (u TEUR) Grupa	31.12.2022. (u TEUR) Grupa	31.12.2023. (u TEUR) Društvo	31.12.2022. (u TEUR) Društvo
Kratkotrajni depoziti u bankama	246	93	246	93
Dane pozajmice	-	-	112	110
<b>Stanje 31. prosinca</b>	<b>246</b>	<b>93</b>	<b>358</b>	<b>203</b>

Kamatne stope na kratkotrajne depozite su fiksne u rasponu od 0,01% do 0,50% na godišnjoj razini.

**LUKA RIJEKA d.d.**  
**Bilješke financijske izvještaje**

**21. Potraživanja od kupaca i ostala potraživanja**

	<b>31.12.2023.</b> <i>(u TEUR)</i>	<b>31.12.2022.</b> <i>(u TEUR)</i>	<b>31.12.2023.</b> <i>(u TEUR)</i>	<b>31.12.2022.</b> <i>(u TEUR)</i>
	Grupa	Grupa	Društvo	Društvo
Potraživanja od kupaca u zemlji	3.594	2.139	3.589	2.134
Potraživanja od kupaca u inozemstvu	1.424	2.428	1.424	2.428
Kratkotrajna potraživanja za prodane stanove	96	137	96	137
Potraživanja za poreze, doprinose i naknade	39	26	39	26
Dani predujmovi	183	489	183	487
Potraživanje za PDV	1.278	146	1.257	130
Unaprijed plaćeni troškovi	102	70	101	70
Ostala potraživanja	118	68	61	5
	<b>6.834</b>	<b>5.503</b>	<b>6.750</b>	<b>5.417</b>

Kretanje u akumuliranom umanjenju vrijednosti potraživanja od kupaca bilo je kako slijedi:

	<b>31.12.2023.</b> <i>(u TEUR)</i>	<b>31.12.2022.</b> <i>(u TEUR)</i>	<b>31.12.2023.</b> <i>(u TEUR)</i>	<b>31.12.2022.</b> <i>(u TEUR)</i>
	Grupa	Grupa	Društvo	Društvo
Stanje 1.siječnja	1.756	1.726	1.756	1.726
Povećanje	111	-	111	-
Naplaćena ispravljena potraživanja	(16)	(2)	(16)	(2)
Isknjiženo	-	(2)	-	(2)
Tečajne razlike	34	34	34	34
<b>Stanje 31. prosinca</b>	<b>1.885</b>	<b>1.756</b>	<b>1.885</b>	<b>1.756</b>

Troškovi od umanjenja vrijednosti potraživanja od kupaca prikazani su u bilješci „Ostali troškovi“.

**21. Potraživanja od kupaca i ostala potraživanja (nastavak)**

Starosna struktura potraživanja od kupaca bila je kako slijedi:

	<b>31.12.2023.</b> <i>(u TEUR)</i> Grupa	<b>31.12.2022.</b> <i>(u TEUR)</i> Grupa	<b>31.12.2023.</b> <i>(u TEUR)</i> Društvo	<b>31.12.2022.</b> <i>(u TEUR)</i> Društvo
Nedospjelo	3.216	3.508	3.216	3.503
do 90 dana	1.533	717	1.528	717
91-180 dana	72	32	71	32
181-360 dana	107	50	107	50
preko 360 dana	91	260	91	260
	<b>5.019</b>	<b>4.567</b>	<b>5.013</b>	<b>4.562</b>

Potraživanja od kupaca denominirana su u sljedećim valutama:

	<b>31.12.2023.</b> <i>(u TEUR)</i> Grupa	<b>31.12.2022.</b> <i>(u TEUR)</i> Grupa	<b>31.12.2023.</b> <i>(u TEUR)</i> Društvo	<b>31.12.2022.</b> <i>(u TEUR)</i> Društvo
Euro	5.019	4.527	5.013	4.522
USD	-	40	-	40
	<b>5.019</b>	<b>4.567</b>	<b>5.013</b>	<b>4.562</b>

**LUKA RIJEKA d.d.**  
**Bilješke financijske izvještaje**

**22. Novac i novčani ekvivalenti**

	<b>31.12.2023.</b> <i>(u TEUR)</i> Grupa	<b>31.12.2022.</b> <i>(u TEUR)</i> Grupa	<b>31.12.2023.</b> <i>(u TEUR)</i> Društvo	<b>31.12.2022.</b> <i>(u TEUR)</i> Društvo
Novac u banci	5.458	18.062	5.068	17.649
Novac u blagajni	1	8	1	-
	<b>5.459</b>	<b>18.070</b>	<b>5.069</b>	<b>17.649</b>

Novac u banci odnosi se na novčana sredstva u komercijalnim bankama koja nose prosječnu kamatnu stopu od 0,01% na godišnjoj razini. Novac u banci sadrži 90 tisuća eura (2022.: 6.080 tisuća eura) koji se odnose na namjenska sredstva, odnosno, subvenciju za kapitalne izdatke po osnovi CEF projekata, a za koje su izdane bankovne garancije.

Novac i novčani ekvivalenti denominirani su u sljedećim valutama:

	<b>31.12.2023.</b> <i>(u TEUR)</i> Grupa	<b>31.12.2022.</b> <i>(u TEUR)</i> Grupa	<b>31.12.2023.</b> <i>(u TEUR)</i> Društvo	<b>31.12.2022.</b> <i>(u TEUR)</i> Društvo
Euro	5.079	17.799	4.689	17.378
USD	380	270	380	271
	<b>5.459</b>	<b>18.069</b>	<b>5.069</b>	<b>17.649</b>

**LUKA RIJEKA d.d.**  
**Bilješke financijske izvještaje**

**23. Dionički kapital**

	<b>31.12.2023.</b> <i>(u TEUR)</i> Grupa/Društvo	<b>31.12.2022.</b> <i>(u TEUR)</i> Grupa/Društvo
Dionički kapital	67.402	71.567
	<b>67.402</b>	<b>71.567</b>

U skladu sa Zakonom o uvođenju eura kao službene valute u Republici Hrvatskoj temeljni kapital Grupe i Društva preračunat je s iznosa od 539.219 tisuća kuna na iznos od 71.567 tisuća eura. Pojedinačni nominalni iznos redovne dionice oznake LKRI preračunat je s iznosa od 40,00 kuna na iznos od 5,33 eura.

Grupa i Društvo su na Glavnoj skupštini održanoj 25. kolovoza 2023. godine donijeli odluku o uskladi odnosno smanjenju temeljnog kapitala prema odredbama ZIZTD (NN 114/22) (radi zaokruživanja vrijednosti dionica sa 5,33 eura, koliko je iznosila preračunato po fiksnom tečaju, na 5 eura), smanjenjem sa 71.567 tisuća eura za 4.164 tisuća eura na 67.402 tisuća eura. Iznos umanjenja temeljnog kapitala od 4.164 tisuća eura prenesen je u kapitalne rezerve.

Na dan 31. prosinca 2023. dionički kapital Grupe i Društva iznosio je 67.402 tisuće eura te je raspodijeljen na 13.480.475 dionica pojedinačne nominalne vrijednosti u iznosu od 5 eura. Sve izdane dionice registrirane su i uplaćene u cijelosti.

Pregled ključnih dioničara i vlasničke strukture na dan izvještaja o financijskom položaju je kako slijedi:

	<b>% vlasništva</b>	
	<b>31.12.2023.</b>	<b>31.12.2022.</b>
PORT ACQUISITIONS A.S.	34,34%	-
CERP/Republika Hrvatska	25,02%	25,02%
OTP BANKA D.D./ AZ OMF KATEGORIJE B	15,02%	15,02%
ERSTE & STEIERMARKISCHE BANK D.D./PBZ CO OMF - KATEGORIJA B	7,60%	7,60%
OTP BANKA D.D./ ERSTE PLAVI OMF KATEGORIJE B	6,81%	6,81%
ERSTE & STEIERMARKISCHE BANK D.D.	1,60%	1,89%
OTP BANKA D.D./ ERSTE PLAVI EXPERT - DMF	0,91%	0,91%
OTP BANKA D.D./ AZ OMF KATEGORIJE A	0,85%	0,85%
ZAGREBAČKA BANKA D.D./ AZ PROFIT OTVORENI DMF	0,71%	-
RUBICON PARTNERS VENTURES ASI SP. Z O.O.	-	17,51%
PRIVREDNA BANKA ZAGREB D.D. - Skrbnički račun	-	8,75%
OT LOGISTICS SPOLKA AKCYJNA	-	7,87%
Ostali dioničari	7,14%	7,77%
<b>Ukupno</b>	<b>100%</b>	<b>100%</b>

**23. Dionički kapital (nastavak)**

*Promjena u glasačkim pravima*

Društvo Port Acquisitions a.s. sa sjedištem u Pragu, Republika Češka dana 14. ožujka 2023. godine steklo je 33,73% redovnih dionica Društva, te prelazi prag od 25% s pravom glasa Izdavatelja te nakon dodatnih stjecanja drži ukupno 34,34% glasova na Glavnoj skupštini Izdavatelja.

**24. Rezerve**

	<b>31.12.2023.</b> (u TEUR) Grupa	<b>31.12.2022.</b> (u TEUR) Grupa	<b>31.12.2023.</b> (u TEUR) Društvo	<b>31.12.2022.</b> (u TEUR) Društvo
Kapitalne i ostale rezerve	9.291	5.126	9.291	5.126
Revalorizacijske rezerve	10.931	3.873	10.931	3.873
	<b>20.222</b>	<b>8.999</b>	<b>20.222</b>	<b>8.999</b>

Društvo je obvezno izdvajati zakonske rezerve prema hrvatskim zakonima u iznosu od minimalno 5% dobiti za godinu sve dok ukupne zakonske rezerve kapitala ne dosegnu 5% temeljnog kapitala. Društvo trenutno nema zakonskih rezervi.

Revalorizacijske rezerve odnose se na revalorizaciju zemljišta.

**LUKA RIJEKA d.d.**  
**Bilješke financijske izvještaje**

**25. Krediti i zajmovi**

	<b>31.12.2023.</b> (u TEUR) Grupa	<b>31.12.2022.</b> (u TEUR) Grupa	<b>31.12.2023.</b> (u TEUR) Društvo	<b>31.12.2022.</b> (u TEUR) Društvo
<b>Dugoročni krediti</b>				
Kreditni banaka	13.226	15.453	13.226	15.453
Obveze po najmovima	118	105	30	84
	<b>13.344</b>	<b>15.558</b>	<b>13.256</b>	<b>15.537</b>
<b>Kratkoročni krediti</b>				
Kreditni banaka	2.293	1.773	2.293	1.773
Obveze po najmovima	94	73	54	53
	<b>2.387</b>	<b>1.846</b>	<b>2.347</b>	<b>1.826</b>
<b>Ukupni krediti</b>	<b>15.730</b>	<b>17.404</b>	<b>15.603</b>	<b>17.363</b>

Dospjeća obveza za kredite banaka i ostalih financijskih institucija na datum izvještavanja su kako slijedi:

	<b>31.12.2023.</b> (u TEUR) Grupa	<b>31.12.2022.</b> (u TEUR) Grupa	<b>31.12.2023.</b> (u TEUR) Društvo	<b>31.12.2022.</b> (u TEUR) Društvo
Do godine dana	2.234	1.709	2.293	1.709
1 - 2 godine	2.106	2.234	2.106	2.234
2 - 5 godina	5.468	5.752	5.468	5.752
Preko 5 godina	5.711	7.531	5.652	7.531
	<b>15.519</b>	<b>17.226</b>	<b>15.519</b>	<b>17.226</b>

Dospjeća obveza za financijske najmove na datum izvještavanja su kako slijedi:

	<b>31.12.2023.</b> (u TEUR) Grupa	<b>31.12.2022.</b> (u TEUR) Grupa	<b>31.12.2023.</b> (u TEUR) Društvo	<b>31.12.2022.</b> (u TEUR) Društvo
Unutar godine dana	94	73	54	53
Od 1 - 2 godine	65	68	30	54
Od 2 - 5 godina	52	37	-	30
Preko 5 godina	-	-	-	-
	<b>211</b>	<b>178</b>	<b>84</b>	<b>137</b>

Knjigovodstveni iznos posudbi Grupe i Društva denominiran je eurima.

**25. Krediti i zajmovi (nastavak)**

Usklada kretanja obveza s novčanim tokovima koji proizlaze iz financijskih aktivnosti za Grupu je kako slijedi:

	Kredit (u TEUR)	Najmovi (u TEUR)	Ukupno (u TEUR)
<b>Stanje na 1. siječnja 2023.</b>	<b>17.225</b>	<b>178</b>	<b>17.403</b>
<i>Novčane transakcije:</i>			
Otplata kredita	(1.706)	-	(1.706)
Primanje kredita	-	150	150
Otplata najmova	-	(117)	(117)
<b>Ukupno novčane transakcije</b>	<b>(1.706)</b>	<b>33</b>	<b>(1.673)</b>
<i>Nenovčane transakcije</i>			
Utjecaj promjene deviznog tečaja	-	-	-
Ostale nenovčane transakcije	-	-	-
<b>Stanje na dan 31. prosinca 2023.</b>	<b>15.519</b>	<b>211</b>	<b>15.730</b>

Obveza za koncesijsku imovinu s pravom korištenja iskazuje se odvojeno kao usklađivanje kretanja navedene obveze s novčanim tokovima iz financijskih aktivnosti. Vidi bilješku 31.

*Kredit banaka*

Kredit banaka u iznosu od 14.825 tisuća eura (2022.: 16.120 tisuća eura) nose varijabilnu kamatnu stopu. Varijabilne kamatne stope na kredite banaka kretale su se u rasponu od 4,3% do 7,9% na godišnjoj razini (2022.: 1,5% do 5,9%).

Kredit banaka u iznosu od 694 tisuće eura nose fiksnu kamatnu stopu (2022.: 1.105 tisuća eura). Fiksne kamatne stope na kredite banaka kretale su se oko 3% na godišnjoj razini (2022.: oko 3%).

*Najmovi*

Najmovi Društva i Grupe odnose se na financijski najam opreme u iznosu glavnice od 211 tisuće eura na 31. prosinca 2023. godine s kamatnom stopom od 3% do 6,25% na godišnjoj razini (2022.: 3%).



**25. Krediti i zajmovi (nastavak)**

*Sredstava osiguranja*

Primljeni krediti od banaka u iznosu od 15.519 tisuća eura (2022.: 17.225 tisuća eura) osigurani su založnim pravima na zemljištima i građevinskim objektima Društva i Grupe (Bilješka 16).

*Uvjeti zaduženja*

Prema ugovoru o kreditima, Grupa je dužna pridržavati se određenih uvjeta zaduživanja koje je na izvještajno razdoblje ispunjavala.

**26. Rezerviranja**

<b>Grupa i Društvo</b>	<b>Jubilarnе nagrade i naknade za umirovljenje</b> <i>(u TEUR)</i>	<b>Rezerviranja za sudske sporove</b> <i>(u TEUR)</i>	<b>Ukupno</b> <i>(u TEUR)</i>
<b>Na dan 31. prosinca 2022.</b>			
Dugoročni dio	314	-	314
Kratkoročni dio	-	929	929
	<b>314</b>	<b>929</b>	<b>1.243</b>
<b>Na dan 31. prosinca 2023.</b>			
Dugoročni dio	286	-	286
Kratkoročni dio	-	784	784
	<b>286</b>	<b>784</b>	<b>1.070</b>

Kretanje u rezerviranjima bilo je kako slijedi:

<b>Grupa i Društvo</b>	<b>Jubilarnе nagrade i naknade za umirovljenje</b> <i>(u TEUR)</i>	<b>Rezerviranja za sudske sporove</b> <i>(u TEUR)</i>	<b>Ukupno</b> <i>(u TEUR)</i>
<b>Na dan 1. siječnja 2022.</b>			
Povećanje	-	650	650
Smanjenje	-	(512)	(512)
<b>Na dan 31. prosinca 2022.</b>	<b>314</b>	<b>929</b>	<b>1.243</b>
<b>Na dan 1. siječnja 2023.</b>			
Povećanje	-	253	253
Smanjenje	(28)	(398)	(426)
<b>Na dan 31. prosinca 2023.</b>	<b>286</b>	<b>784</b>	<b>1.070</b>

(i) Jubilarne nagrade i naknade za umirovljenje

Sukladno pravilniku o radu Grupa ima obvezu isplaćivanja jubilarnih nagrada i otpremnina pri redovnom stupanju u mirovinu. Drugih oblika primanja nakon odlaska u mirovinu nema.

Rezervacije za jubilarne nagrade i otpremnine pri redovnom pri redovnom stupanju u mirovinu izračunate su po osnovi aktuarskog izračuna.

**LUKA RIJEKA d.d.**  
**Bilješke financijske izvještaje**

**26. Rezerviranja (nastavak)**

(ii) Sudski sporovi

Rezervacije za sudske sporove odnose se na sudske sporove podignute protiv Grupe koji proizlaze iz redovnog komercijalnog poslovanja te na sporove s bivšim radnicima. Trošak rezerviranja iskazan je u izvještaju o računu dobiti i gubitka unutar pozicije Ostali troškovi.

**27. Obveze prema dobavljačima i ostale obveze**

	<b>31.12.2023.</b> (u TEUR) Grupa	<b>31.12.2022.</b> (u TEUR) Grupa	<b>31.12.2023.</b> (u TEUR) Društvo	<b>31.12.2022.</b> (u TEUR) Društvo
Obveze prema dobavljačima u zemlji	3.734	3.043	4.267	3.247
Obveze prema dobavljačima u inozemstvu	44	425	44	425
Obveze prema zaposlenima	1.142	896	1.110	870
Obveze za prodane stanove	1.132	1.074	1.132	1.074
Obveze za kamate	30	22	30	22
Obveze za ostale poreze, doprinose i naknade	9	8	9	8
Obveze za PDV	1	1	-	-
Obveze za poreze i doprinose na plaće	435	363	415	348
Odgođeni prihodi (i)	16.541	13.269	16.541	13.269
Obračunati troškovi	6	145	6	145
Ostale obveze (ii)	2.514	1.539	2.442	1.458
	<b>25.589</b>	<b>20.785</b>	<b>25.996</b>	<b>20.866</b>

(i) Krajem 2017. godine sklopljena su dva ugovora o pružanju potpore, kao dio poticajnih mjera Europske komisije u Rijeci i Bakru, između INEA agencije („Innovation and Networks Executive Agency“) kao odobravatelja potpore, Lučke uprave Rijeka kao koordinatora te Društva. Društvo i Lučka uprava Rijeka smatraju se ujedno i primateljima potpore (Društvo prema ugovorima ima pravo na oko 96% ukupnog iznosa potpore, dok se ostatak odnosi na Lučku upravu). Ukupan iznos potpore po oba ugovora kao maksimalno 85% iznosa troškova koji će biti potrebni za planirane radove na ovom području iznosi 33.795 tisuća eura. Isplata ovih sredstava planirana je u ratama, sukladno terminskim planovima iz ugovora. Zaključno do 31. prosinca 2023. godine, Društvo je dobilo 16.777 tisuća eura na ime ovih ugovora.

(ii) Nastavno na točku (i), Ostale obveze se najznačajnijim dijelom odnose na obvezu zadržavanja iznosa od 10% ispostavljenih privremenih situacija za iznad navedene projekte do okončane situacije.

**28. Upravljanje rizicima**

***Upravljanje rizikom kapitala***

*Omjer financijske poluge*

Funkcija financija u Grupi analizira strukturu kapitala na godišnjoj razini. Kao dio navedene analize, Grupa analizira trošak kapitala i rizik povezan sa svakom stavkom kapitala. Jedan od pokazatelja koji se prati je omjer financijske poluge koji je na datum izvještavanja bio kako slijedi:

	<b>31.12.2023.</b> (u TEUR) Grupa	<b>31.12.2022.</b> (u TEUR) Grupa	<b>31.12.2023.</b> (u TEUR) Društvo	<b>31.12.2022.</b> (u TEUR) Društvo
Dug (dugoročni i kratkoročni krediti)=D	(15.730)	(17.404)	(15.603)	(17.363)
Kratkoročni depoziti u bankama i dane pozajmice	246	93	358	203
Novac i novčani ekvivalenti	5.459	18.069	5.069	17.649
Neto novac /(dug)	<b>(10.025)</b>	<b>758</b>	<b>(10.288)</b>	<b>490</b>
Glavnica =E	<b>(75.072)</b>	<b>(59.835)</b>	<b>(51.774)</b>	<b>(43.710)</b>
<i>Omjer financijske poluge=D/(D+E)</i>				
bez obveza po koncesijskom ugovoru	17%	23%	23%	28%
uključujući obveze po koncesijskom ugovoru	35%	48%	43%	55%

Dug je definiran kao obveza za dugoročne i kratkoročne kredite bez obveza po koncesijskom ugovoru. Glavnica uključuje sav kapital i sve rezerve.

Grupa upravlja svojim kapitalom kako bi osigurala vremenski neograničen nastavak poslovanja.

Osim omjera neto duga i kapitala, Grupa redovito prati odnos između konsolidirane kratkotrajne imovine i konsolidiranih kratkoročnih obveza kako bi procijenila da li je pretpostavka neograničenosti poslovanja koja se primjenjuje u izradi financijskih izvještaja i dalje primjerena te kako bi identificirala potrebe za financiranjem putem dužničkih ili vlasničkih instrumenata.

**LUKA RIJEKA d.d.**  
**Bilješke financijske izvještaje**

**28. Upravljanje rizicima (nastavak)**

***Upravljanja financijskim rizicima***

Grupa je izložena međunarodnom tržištu i u značajnom dijelu se financira putem kredita. Kao rezultat toga, Grupa je podložna utjecaju promjene tržišnih cijena te utjecaju promjene kamatnih stopa te riziku nenaplativosti potraživanja. Kategorije financijskih instrumenata su kako slijedi:

	<b>31.12.2023.</b> <i>(u TEUR)</i>	<b>31.12.2022.</b> <i>(u TEUR)</i>	<b>31.12.2023.</b> <i>(u TEUR)</i>	<b>31.12.2022.</b> <i>(u TEUR)</i>
	Grupa	Grupa	Društvo	Društvo
Vlasnički instrumenti po FVOSD	-	-	-	-
<b>Ukupno financijska imovina po FVOSD</b>	<b>-</b>	<b>-</b>	<b>-</b>	<b>-</b>
Dugotrajna financijska imovina	61	44	61	44
Kratkotrajna financijska imovina	246	93	358	203
Potraživanja od kupaca	5.233	4.918	5.170	4.835
Novac i novčani ekvivalenti	5.459	18.069	5.069	17.649
<b>Ukupno financijska imovina po amortiziranom trošku</b>	<b>10.998</b>	<b>23.124</b>	<b>10.658</b>	<b>22.731</b>
<b>Ukupno financijska imovina</b>	<b>10.998</b>	<b>23.124</b>	<b>10.658</b>	<b>22.731</b>
Obveze po najmovima	211	178	84	137
Obveze za koncesijsku imovinu	24.078	36.735	24.078	36.735
Obveze po kreditima	15.519	17.226	15.519	17.226
Obveze prema dobavljačima	7.454	6.103	7.916	6.226
<b>Ukupno financijske obveze po amortiziranom trošku</b>	<b>47.262</b>	<b>60.242</b>	<b>47.597</b>	<b>60.323</b>
<b>Ukupno financijske obveze</b>	<b>47.262</b>	<b>60.242</b>	<b>47.597</b>	<b>60.323</b>

*Fer vrijednost financijskih instrumenata*

Fer vrijednost financijske imovine i financijskih obveza se određuje kako slijedi:

- fer vrijednost financijske imovine i financijskih obveza kojima se trguje na aktivnim likvidnim tržištima, pod standardnim uvjetima, određuje se prema cijenama koje kotiraju na tržištu;
- fer vrijednost ostale financijske imovine i ostalih financijskih obveza određuje se u skladu s modelima za određivanje cijena a na temelju analize diskontiranih novčanih tokova koristeći cijene iz poznatih transakcija na tržištu i cijene koje se nude za slične instrumente.

**28. Upravljanje rizicima (nastavak)**

Financijski instrumenti koji se drže radi naplate u normalnom poslovanju su knjiženi po trošku nabave ili neto iznosu smanjenom za otplaćeni dio. Fer vrijednost je određena kao iznos po kojem se financijski instrument može prodati trgovanjem između dobrovoljnih poznatih stranaka po tržišnim uvjetima, osim u slučaju prodaje pod prisilom ili radi likvidacije. Fer vrijednost financijskog instrumenta je ona koja je kotirana na tržištu vrijednosnica ili ona koja je dobivena korištenjem metode diskontiranog novčanog toka.

Na dan izvještavanja iskazani iznosi novca, kratkoročnih depozita, potraživanja, kratkoročnih obveza, ukalkuliranih troškova, kratkoročnih pozajmica i ostalih financijskih instrumenata odgovaraju njihovoj tržišnoj vrijednosti zbog kratkoročne prirode ove imovine i obveza i zbog toga što većina kratkotrajne imovine i kratkoročnih obveza nosi varijabilne kamatne stope.

Uprava smatra da se fer vrijednost dugoročnih potraživanja Grupe koja proizlaze iz prodaje stanova zaposlenicima ne razlikuje značajno od knjigovodstvene vrijednosti zbog trenutno niske razine tržišnih kamatnih stopa za takva potraživanja. Uprava redovito prati relevantne tržišne kamatne stope na sličnu imovinu kako bi procijenila opravdanost ove pretpostavke.

Na izvještajne datume, knjigovodstvena vrijednost kredita banaka i ostalih kredita približna je njihovoj fer vrijednosti budući da većina tih zajmova nosi varijabilnu kamatnu stopu ili fiksnu kamatnu stopu koja je približna trenutnim tržišnim kamatnim stopama.

*Upravljanje rizikom likvidnosti*

Odgovornost za upravljanje rizikom likvidnosti snosi Uprava, koja postavlja odgovarajući okvir za upravljanje rizikom likvidnosti, s ciljem upravljanja kratkoročnim, srednjoročnim i dugoročnim zahtjevima financiranja i likvidnosti. Grupa upravlja rizikom likvidnosti prateći konsolidiranu neto kratkotrajnu poziciju i adresirajući očekivane tekuće deficite likvidnosti. Uprava prati, ali ne objavljuje zasebno analizu likvidnosti na razini Društva jer se ista smatra približnim onom na konsolidiranoj razini zbog relativnog malog značaja poslovanja ovisnih društava.

**LUKA RIJEKA d.d.**  
**Bilješke financijske izvještaje**

**28. Upravljanje rizicima (nastavak)**

*Analiza rizika likvidnosti*

Tablice u nastavku prikazuju ugovorna dospjeća financijskih obveza i financijske imovine Grupe iskazanih u konsolidiranom izvještaju o financijskom položaju na kraju svakog izvještajnog razdoblja. Tablice su izrađene na temelju nediskontiranih novčanih tokova do dospjeća te uključuju i novčane tokove po glavnici i kamatama.

(u TEUR)	Neto knjigovodstvena vrijednost	Ugovoreni novčani tokovi	Do godinu dana	1-2 godine	2-5 godina	Preko 5 godina
<b>Na dan 31. prosinca 2023.</b>						
<i>Imovina koja ne nosi kamatu:</i>						
Dugoročna potraživanja	157	157	107	-	-	50
Potraživanja od kupaca	5.233	5.233	5.233			
	<b>5.390</b>	<b>5.390</b>	<b>5.340</b>	-	-	<b>50</b>
<i>Imovina koja nosi kamatu:</i>						
Kratkotrajna financijska imovina	246	246	246	-	-	-
Novac i novčani ekvivalenti	5.459	5.459	5.459	-	-	-
	<b>5.705</b>	<b>5.705</b>	<b>5.705</b>	-	-	-
<b>Ukupno</b>	<b>11.094</b>	<b>11.094</b>	<b>11.044</b>	-	-	<b>50</b>

(u TEUR)	Neto knjigovodstvena vrijednost	Ugovoreni novčani tokovi	Do godinu dana	1-2 godine	2-5 godina	Preko 5 godina
<b>Na dan 31. prosinca 2023.</b>						
<i>Obveze koje ne nose kamatu:</i>						
Obveze po dobavljačima	7.454	7.454	7.454	-	-	-
	<b>7.454</b>	<b>7.454</b>	<b>7.454</b>	-	-	-
<i>Obveze koje nose kamatu:</i>						
Obveze po najmovima	211	227	102	69	56	-
Obveze za koncesijsku imovinu	24.078	26.665	9.944	3.597	11.593	1.531
Obveze po kreditima	15.519	19.900	3.192	2.934	7.229	6.545
	<b>39.808</b>	<b>46.792</b>	<b>13.237</b>	<b>6.600</b>	<b>18.878</b>	<b>8.076</b>
<b>Ukupno</b>	<b>47.262</b>	<b>54.245</b>	<b>20.691</b>	<b>6.600</b>	<b>18.878</b>	<b>8.076</b>

**LUKA RIJEKA d.d.**  
**Bilješke financijske izvještaje**

**28. Upravljanje rizicima (nastavak)**

Analiza Grupe pokazuje deficit kratkoročnih ugovornih novčanih tokova. Međutim, značajan dio kratkoročnih novčanih odljeva odnosi se na obvezu za koncesijsku imovinu s pravom korištenja, točnije na kapitalna ulaganja, a lučku infrastrukturu kao dio CEF investicijskih projekata. Budući da je za navedene projekte odobreno financiranje od Europske komisije (INEA agencije) u iznosu do maksimalno 85% od planiranih troškova, posloводство vjeruje da je pozicija likvidnosti u dugom roku stabilna.

Rokovi dospjeća financijske imovine i obveza u prethodnom razdoblju bili su kako slijedi:

(u TEUR)	Neto knjigovodstvena vrijednost	Ugovoreni novčani tokovi	Do godinu dana	1-2 godine	2-5 godina	Preko 5 godina
<b>Na dan 31. prosinca 2022.</b>						
<i>Imovina koja ne nosi kamatu:</i>						
Dugoročna potraživanja	181	181	137	44	-	-
Potraživanja od kupaca	4.918	4.918	4.918	-	-	-
	<b>5.099</b>	<b>5.099</b>	<b>5.055</b>	<b>44</b>	-	-
<i>Imovina koja nosi kamatu:</i>						
Kratkotrajna financijska imovina	93	93	93	-	-	-
Novac i novčani ekvivalenti	18.069	18.069	18.069	-	-	-
	<b>18.162</b>	<b>18.162</b>	<b>18.162</b>	-	-	-
<b>Ukupno</b>	<b>23.261</b>	<b>23.261</b>	<b>23.217</b>	<b>44</b>	-	-

(u TEUR)	Neto knjigovodstvena vrijednost	Ugovoreni novčani tokovi	Do godinu dana	1-2 godine	2-5 godina	Preko 5 godina
<b>Na dan 31. prosinca 2022.</b>						
<i>Obveze koje ne nose kamatu:</i>						
Obveze prema dobavljačima	6.103	6.103	6.103	-	-	-
	<b>6.103</b>	<b>6.103</b>	<b>6.103</b>	-	-	-
<i>Obveze koje nose kamatu:</i>						
Obveze po najmovima	178	185	78	70	37	-
Obveze za koncesijsku imovinu	36.735	39.947	20.373	2.447	15.486	1.640
Obveze po kreditima	17.226	20.898	2.180	2.902	7.260	8.558
	<b>54.139</b>	<b>61.030</b>	<b>22.631</b>	<b>5.419</b>	<b>22.783</b>	<b>10.198</b>
<b>Ukupno</b>	<b>60.242</b>	<b>67.133</b>	<b>28.734</b>	<b>5.419</b>	<b>22.783</b>	<b>10.198</b>



**LUKA RIJEKA d.d.**  
**Bilješke financijske izvještaje**

**28. Upravljanje rizicima (nastavak)**

*Upravljanje kamatnim rizikom*

Grupa je izložena kamatnom riziku budući da se zadužuje i po fiksnim, ali i po promjenjivim kamatnim stopama. Varijabilne kamatne stope koje su na datum izvještavanja bile primjenjive na relevantni dio zaduženja Grupe bazirane su na sljedećem:

	<b>31.12.2023.</b> <i>(u TEUR)</i> Grupa	<b>31.12.2022.</b> <i>(u TEUR)</i> Grupa	<b>31.12.2023.</b> <i>(u TEUR)</i> Društvo	<b>31.12.2022.</b> <i>(u TEUR)</i> Društvo
Krediti banaka bazirani na EURIBOR-u	14.825	16.120	14.825	16.120

*Analiza osjetljivosti na kamatni rizik*

Analiza osjetljivosti u nastavku temeljena je na izloženosti riziku promjene kamatnih stopa na datum izvještavanja. Za promjenjive kamatne stope, analiza je pripremljena razumno u pogledu mogućeg povećanja kamatnih stopa kod zaduženja s varijabilnim kamatnim stopama na očekivane ugovorne novčane tokove takvih zaduženja u odnosu na one koji su izračunati primjenom kamatne na kraju trenutnog razdoblja izvještavanja. Pri internom izvještavanju kamatnog rizika u ključnom rukovodstvu, koristi se povećanje / smanjenje od 50 baznih poena što predstavlja očekivano realno moguću promjenu kamatnih stopa prema procjeni Uprave.

Procijenjeni učinak realno moguće promjene kamatnih stopa na rezultat Grupe prije poreza za izvještajna razdoblja je kako slijedi:

<i>(u TEUR)</i>	<b>Ugovoreni novčani tokovi</b>
<b>Na dan 31. prosinca 2023.</b>	
Prema trenutno primjenjivim kamatnim stopama	19.188
Prema trenutno primjenjivim kamatnim stopama + 0,50 PP	19.534
<b>Efekt potencijalnog povećanja kamatnih stopa za 0,50 PP</b>	<b>(346)</b>

Grupa se trenutno ne štiti od kamatnog rizika budući da se značajnija promjena kamatnih stopa ne smatra izglednom.

*Analiza izloženosti valutnom riziku*

Grupa se trenutno ne štiti od valutnog rizika vezanog uz dolar budući da izloženost vezano uz tu valutu ne smatra značajnom.

## **28. Upravljanje rizicima (nastavak)**

### *Upravljanje kreditnim rizikom*

Kreditni rizik je rizik od neplaćanja odnosno neizvršenja ugovornih obveza od strane kupaca Grupe koji utječe na eventualni financijski gubitak Grupe.

Kupci se svrstavaju u kategorije sukladno ostvarenom godišnjem prometu te se za svaku kategoriju primjenjuju odgovarajuće mjere zaštite od kreditnog rizika. Mjere zaštite za pojedinu kategoriju kupaca definiraju se prema financijskim pokazateljima poslovanja pojedinog kupca, ocjenama kreditnog rejtinga od strane nezavisnih agencija i povijesti poslovanja sa svakim kupcem. Analiza izloženosti Grupe i kreditni rejting prati se i kontrolira kroz kreditne limite koji se mijenjaju i provjeravaju najmanje jednom godišnje.

Grupa nema značajnu kreditnu izloženost koja nije pokrivena instrumentima osiguranja, a koja nije reflektirana procjenom indikacija za umanj enje vrijednosti na datum izvještavanja.

### *Upravljanje operativnim rizicima*

#### *Rizik koncentracije prodaje*

Grupa ostvaruje 23% (2022: 22%) prihoda od prodaje prema domaćim kupcima dok 77% (2022.: 78%) prihoda od prodaje Grupa ostvaruje od prodaje prema stranim kupcima (u smislu geografske lokacije kupaca). Grupa određuje prodajne cijene prema kupcima u skladu s makroekonomskim uvjetima koje prevladavaju na svakom od tržištu gdje su kupci locirani imajući u vidu maksimalne i odobrene tarife za usluge obuhvaćene Koncesijskim ugovorom.

Prihodi Grupe u značajnoj su mjeri izloženi volatilnosti zbog relativno visoke koncentracije prihoda na mali broj kupaca. Tijekom 2023. godine, top 10 kupaca Grupe generiralo je približno 62% operativnih prihoda (2022.: 61%) dok je top pet kupaca generiralo približno 45% operativnih prihoda (2022.: 46%). Kao rezultat izloženosti malom broju kupaca, Grupa upravlja ovim rizikom kroz aktivnu i učestalu komunikaciju sa kupcima, stjecanje novih kupaca te kroz praćenje relevantnih konkurenata i tržišnih uvjeta kako na lokalnoj tako i na međunarodnoj razini.

Grupa očekuje povećane rizike vezane uz održavanje tržišne pozicije (vezano i na strane i domaće kupce) usljed jačanja konkurencije. Kako bi se umanjio ovaj utjecaj Grupa nastoji dodatno jačati vlastitu konkurentnost povećanjem produktivnosti i kapaciteta te modernizacijom tehnologije što očekuje postići u velikoj mjeri putem planiranih investicija zajedno sa očekivanom renovacijom lokalne željezničke mreže.

**29. Transakcije s povezanim stranama**

Društvo ima povezani odnos sa svojim najvećim dioničarima (i društvima pod njihovom kontrolom) te svojim ovisnim i pridruženim društvima. Najznačajniji pojedinačni dioničar društva Luka Rijeka d.d. na datum financijskih izvještaja je društvo Port Acquisitions a.s koje drži udio od 34,42% u dioničkom kapitalu i glasačkim pravima Društva i ima značajan utjecaj na Grupu i Društvo.

S obzirom da Republika Hrvatska posjeduje 25,02% dioničkog kapitala i glasačkih prava Grupe Društva putem CERP-a i ima značajan utjecaj na Grupu / Društvo, država i subjekti pod njenom kontrolom ili utjecajem također se smatraju povezanim strankama. Međutim, za potrebe objavljivanja transakcija s povezanim stranama, rutinske transakcije s raznim komunalnim subjektima ili s drugim tijelima pod kontrolom države po pitanju poreza, nameta ili u vezi sa standardnom kupnjom osnovnih potrošnih materijala se ne smatraju ili objavljuju kao transakcije s povezanim stranama.

Nadalje, ključni management, uključujući uže članove obitelji ključnog managementa te pravne osobe koje su pod kontrolom ili značajnim utjecajem ključnog managementa i članova njihovih užih obitelji, također se smatraju povezanim stranama sukladno odredbama navedenim u Međunarodnom računovodstvenom standardu 24 Objavljivanje povezanih stranaka ("MRS 24").

**LUKA RIJEKA d.d.**  
**Bilješke financijske izvještaje**

**29. Transakcije s povezanim stranama (nastavak)**

*Transakcije s državom i subjektima pod njenom kontrolom ili utjecajem*

Potraživanja i prodaja prema državi i povezanim stranama:

<i>(U TEUR)</i>	<b>2023.</b>	<b>2022.</b>
<b>Petrokemija d.d.</b>		
Prodaja usluga	-	-
Potraživanja na 31. prosinca	-	-
<b>Lučka uprava Rijeka</b>		
Najam prostora i prodaja redovnih usluga	631	567
Potraživanja na 31. prosinca	44	198
<b>Jadrolinija d.d.</b>		
Prodaja usluga	18	20
Potraživanja na 31. prosinca	2	2
<b>Croatia osiguranje Grupa</b>		
Naplata polica osiguranja	4	4
Potraživanja na 31. prosinca	-	-
<b>HEP Grupa</b>		
Prodaja usluga	-	-
Potraživanja na 31. prosinca	-	-
<b>HŽ Cargo d.o.o</b>		
Prodaja usluga	7	4
Potraživanja na 31. prosinca	1	-
<b>INA Grupa</b>		
Prodaja usluga	-	-
Potraživanja na 31. prosinca	-	-
<b>Pomorski fakultet u Rijeci</b>		
Prodaja usluga	-	-
Potraživanja na 31. prosinca	-	-
<b>Ukupno prodaja</b>	<b>660</b>	<b>595</b>
<b>Ukupno potraživanja na 31. prosinca</b>	<b>47</b>	<b>200</b>

**LUKA RIJEKA d.d.**  
**Bilješke financijske izvještaje**

**29. Transakcije s povezanim stranama (nastavak)**

Obveze i kupnje od države i povezanih strana:

(U TEUR)	2023.	2022.
<b>Croatia osiguranje Grupa</b>		
Kupnja polica osiguranja	-	1
Obveze na 31. prosinca	-	2
<b>HEP Grupa</b>		
Kupnja struje	3.459	1.766
Obveze na 31. prosinca	289	734
<b>HŽ Cargo d.o.o.</b>		
Kupnja transportnih usluga	30	42
Obveze na 31. prosinca	26	32
<b>INA Grupa</b>		
Kupnja goriva	1	20
Obveze na 31. prosinca	8	-
<b>Pomorski fakultet u Rijeci</b>		
Kupnja usluga	1	1
Obveze na 31. prosinca	-	-
<b>Ukupno kupnje</b>	<b>3.491</b>	<b>1.830</b>
<b>Ukupno obveze na 31. prosinca</b>	<b>323</b>	<b>768</b>

*Transakcije s vlasnicima - Port Acquisitions a.s.*

Tijekom 2023. godine. godine nije bilo transakcija s društvom Port Acquisitions a.s.. Na dan 31. prosinca 2023. i 31. prosinca 2022., Društvo i Grupa nisu imali potraživanja i obveza prema društvu Port Acquisitions a.s..

*Transakcije s ovisnim društvima*

Društvo je tijekom 2023. godine kupilo roba i usluga od ovisnih društava u iznosu od 2.225 tisuća eura (2022.: 1.746 tisuća eura) te je na 31. prosinca 2023. godine dugovalo ovisnim društvima 663 tisuća eura (2022.: 295 tisuća eura). Društvo je tijekom 2023. godine prodalo roba i usluga ovisnim društvima u iznosu od 20 tisuća eura (2022.: 14 tisuća eura) te je na 31. prosinca 2023. imalo potraživanja od ovisnih društava u iznosu od 2 tisuća eura (2022.: 0 tisuća eura).

**LUKA RIJEKA d.d.**  
**Bilješke financijske izvještaje**

**29. Transakcije s povezanim stranama (nastavak)**

*Transakcije s pridruženim društvima*

Grupa ima poslovne odnose s pridruženim društvom Jadranska vrata d.d. u kojem Luka Rijeka d.d. ima 49% vlasništva. Transakcije s pridruženim društvom koje se odnose na stanja u izvještaju o financijskom položaju na dan 31. prosinca 2023. i 2022. i transakcije u računu dobiti i gubitka za godine koje su tada završile su kako slijedi:

<i>(U TEUR)</i>	<b>2023.</b>	<b>2022.</b>
Potraživanja	218	228
Prihodi od prodaje i ostali prihodi	36	3
Ostali financijski prihodi ( <i>Bilješka 12</i> )	-	7.479

*Transakcije s državnim tijelima*

*Naknade za koncesiju*

Tijekom 2023. godine, Grupa je po osnovi Koncesijskog ugovora platila fiksne koncesijske naknade prema Lučkoj upravi Rijeka u iznosu od 513 tisuća eura (2022.: 535 tisuća eura) te priznala trošak varijabilnih koncesijskih naknada u iznosu od 221 tisuće eura (2022.: 247 tisuća eura). Na dan 31. prosinca 2023. godine Grupa je imala dugovanje prema Lučkoj upravi Rijeka u iznosu od 54 tisuće eura (31. prosinca 2022.: 65 tisuća eura) vezano uz koncesijske i povezane troškove.

*Naknade članovima Uprave*

Ključno rukovodstvo Društva sastoji se od Uprave koja broji 2 člana (2022.: 2 člana). Tijekom 2023. godine, isplaćeno je ukupno 190 tisuća eura naknada članovima Uprave (2022.: 233 tisuće eura) s osnove bruto plaća.

### **30. Potencijalne obveze i imovina**

#### *Izloženost po sudskim sporovima*

Na dan 31. prosinca 2023. godine, Grupa je uključena u niz pravnih radnji gdje je tuženik, a koji proizlaze iz redovnih poslovnih aktivnosti i sudskih sporova s bivšim zaposlenicima.

Na temelju savjetovanja s pravnim savjetnicima, Uprava je primijenila prosudbu kako je opisano detaljnije u bilješci 4 i procijenila da pravni postupci u koje je Grupa uključena ne bi trebali rezultirati značajnim gubicima iznad onih koji su već rezervirani kako je navedeno u bilješci 26.

#### *Potencijalne kazne koje proizlaze iz minimalnih razina usluge definiranih u Koncesijskom ugovoru*

Prema trenutnom ugovoru o koncesiji, od 2016. nadalje Grupa je dužna održavati minimalnu razinu usluga definiranu u količinama pretovarenog tereta u provozu te temeljenu na inicijalnim poslovnim planovima koje je Grupa dostavila Lučkoj upravi Rijeka kod sklapanja ugovora o koncesiji. Ukoliko se minimalne razine usluga ne mogu ispuniti, Lučka uprava Rijeka po ugovoru ima pravo na naplate koncesijskih penala na temelju odstupanja stvarnih razina usluge od onih koje su inicijalno planirane.

Trenutne razine usluga znatno su niže od onih predviđenih u inicijalnim poslovnim planovima. Procijenjene potencijalne kazne od strane Društva, bez uračunavanja zatezних kamata, na 31. prosinca 2023. godine iznose 15 milijuna eura, od čega se 1,8 milijun eura odnosi na 2016. godinu, 1,7 milijun eura na 2017. godinu, 1,8 milijun eura na 2018. godinu, 2,1 milijun eura na 2019. godinu, 1,9 milijun eura na 2020. godinu, 2 milijuna eura na 2021. godinu, 1,8 milijun eura na 2022. godinu te 1,9 milijun eura na 2023. godinu.

Grupa aktivno komunicira s lučkom upravom vezano uz ažuriranje minimalnih razina i njihovog usklađivanja s tržišnim okolnostima. Slijedom činjenice da Lučka uprava povijesno nije naplaćivala navedene naknade i imajući u vidu izmjene tržišne okolnosti u odnosu na one kod inicijalnog utvrđivanja minimalnih razina tereta, Grupa ne očekuje da će doći do naplate navedenih iznosa međutim tu mogućnost ne može u potpunosti isključiti.

**31. Imovina s pravom korištenja i povezane obveze i ugovorne obveze**

Kao što je opisano u bilješki 4, Grupa i Društvo primjenjuju MSFI 16 u svrhu priznavanja imovine s pravom korištenja i povezane obveze proistekle iz Koncesijskog ugovora.

Kao što je predviđeno Koncesijskim ugovorom izmijenjenim krajem 2011. godine, produljenje razdoblja koncesije do 2042. godine odobreno je u zamjenu za izdatke koje se Grupa obvezala napraviti tijekom trajanja koncesije u ukupnom iznosu od 146,5 milijuna eura, a koji se odnose na ulaganja u obnovu lučke infrastrukture i ulaganja u opremu (ukupno 87,1 milijuna eura potrebnih izdataka) kao i u održavanje koncesijske imovine u iznosu od 59,4 milijuna eura.

Grupa je priznala obveze za koncesijsku imovinu s pravom korištenja kao sadašnju vrijednost očekivanih plaćanja za izdatke povezane s infrastrukturom i fiksne ili suštinski fiksne koncesijske naknade te je također priznala odgovarajuću imovinu s pravom korištenja po trošku umanjenom za akumuliranu amortizaciju i umanjenja vrijednosti.

Izdaci vezani za ulaganja u opremu i održavanje područja luke pod koncesijom iskazuju se kao ugovorne obveze i biti će priznati kao imovina (u slučaju ulaganja u opremu) ili kao trošak (u slučaju održavanja) u razdoblju u kojem nastanu.

Tijekom 2023. godine, Grupa je ponovno izmjerila obvezu za koncesijsku imovinu s pravom korištenja koja se odnosi na plaćanja vezano uz ulaganja u infrastrukturu kako bi uzela u obzir izmjenu očekivanog vremenskog rasporeda plaćanja uz primjenu diskontne stope od 3,5% (2022.: 3%) koja je bazirana na trenutno očekivanim kamatnim stopama na dugoročni dug. Učinak ponovnog mjerenja priznat je kao promjena u obvezi za koncesijsku imovinu dok je korespondirajući iznos priznat kao promjena koncesijske imovine s pravom korištenja.



**LUKA RIJEKA d.d.**  
**Bilješke financijske izvještaje**

**31. Imovina s pravom korištenja i povezane obveze i ugovorne obveze (nastavak)**

Kretanje u koncesijskoj imovini s pravom korištenja za Grupu i Društvo bilo je kako slijedi:

<i>(U TEUR)</i>	<b>Koncesijska imovina s pravom korištenja</b>
<b>Nabavna vrijednost</b>	
<b>Na 1. siječnja 2022. godine</b>	<b>46.240</b>
Efekt ponovnog mjerenja	(27)
<b>Na 31. prosinca 2022. godine</b>	<b>46.213</b>
Efekt ponovnog mjerenja	1.041
<b>Na 31. prosinca 2023. godine</b>	<b>47.254</b>
<b>Akumulirana amortizacija i umanjena vrijednosti</b>	
<b>Na 1. siječnja 2022. godine</b>	<b>24.761</b>
Trošak amortizacije	1.021
<b>Na 31. prosinca 2022. godine</b>	<b>25.783</b>
Trošak amortizacije	1.073
<b>Na 31. prosinca 2023. godine</b>	<b>26.856</b>
<b>Neto knjigovodstvena vrijednost</b>	
<b>Na 31. prosinca 2022. godine</b>	<b>20.430</b>
<b>Na 31. prosinca 2023. godine</b>	<b>20.398</b>

**LUKA RIJEKA d.d.**  
**Bilješke financijske izvještaje**

**31. Imovina s pravom korištenja i povezane obveze i ugovorne obveze (nastavak)**

Kretanje u obvezi za koncesijsku imovinu s pravom korištenja za Grupu i Društvo bilo je kako slijedi:

<i>(U TEUR)</i>	<b>Obveze za koncesijsku imovinu s pravom korištenja</b>
<b>Na 1. siječnja 2022. godine</b>	<b>43.222</b>
<i>Nenovčane transakcije</i>	
Otpuštanje diskonta	1.337
Tečajne razlike	82
Efekt ponovnog mjerenja	(27)
<i>Novčane transakcije (i)</i>	
Plaćanje koncesijskih naknada	(535)
Izdaci vezani za infrastrukturu	(7.344)
<b>Na 31. prosinca 2022. godine</b>	<b>36.735</b>
<i>Nenovčane transakcije</i>	
Umanjenje diskonta obveze	1.331
Tečajne razlike	-
Efekt ponovnog mjerenja	1.041
<i>Novčane transakcije (i)</i>	
Plaćanje koncesijskih naknada	(513)
Izdaci vezani za infrastrukturu	(14.516)
<b>Na 31. prosinca 2023. godine</b>	<b>24.078</b>

(i) Novčane transakcije vezano uz kretanja obveze za koncesijsku imovinu s pravom korištenja prikazane su unutar novčanih tokova od financijskih aktivnosti.

Analiza ročnosti obveze za koncesijsku imovinu s pravom korištenja je kako slijedi:

<i>(U TEUR)</i>	<b>31.12.2023.</b>	<b>31.12.2022.</b>
Do jedne godine- kratkoročni dio obveze	9.093	19.247
1-2 godine	3.068	1.902
2-3 godine	5.915	5.014
3-4 godine	362	650
4-5 godina	4.475	8.700
Preko 5 godina	1.164	1.222
<b>Neto knjigovodstvena vrijednost</b>	<b>24.078</b>	<b>36.735</b>

**LUKA RIJEKA d.d.**  
**Bilješke financijske izvještaje**

**31. Imovina s pravom korištenja i povezane obveze i ugovorne obveze (nastavak)**

Struktura i status ukupnih i preostalih zahtjeva za izdacima predviđenim Koncesijskim ugovorom na datum izvještavanja prikazani su u nastavku:

<i>(U TEUR)</i>	<b>Izvršeno</b> <i>Do 2023.</i>	<b>Preostalo</b> <i>2024.-2042.</i>	<b>Ukupno</b>
Izdaci vezani uz infrastrukturu	44.428	22.349	66.777
Izdaci vezani uz opremu	15.514	4.839	20.353
Održavanje koncesijske imovine	33.101	26.299	59.400
	<b>93.043</b>	<b>53.487</b>	<b>146.530</b>

Tamo gdje to nije posebno propisano, alokacija ukupnih izdataka po razdobljima raspoređena je na temelju najbolje procjene vremenske dinamike izdataka i razvrstana po vrstama izdataka na temelju planova i interpretacija posloводства korištenih za potrebe primjene MSFI-ja 16.

**32. Događaji nakon datuma izvještavanja**

Nema značajnih događaja koji su nastupili nakon datuma bilance, a koji bi imali značajan utjecaj na financijske izvještaje na dan ili za razdoblje tada završeno ili da su od takvog značaja za poslovanje Grupe i Društva da bi zahtijevali objavu u bilješkama uz financijske izvještaje.